De Cochabamba su banco
B de C

PRESENCIA

AÑO XXV-Nº. 6.460- LA PAZ, BOLIVIA, MARTES 1º DE JUNIO DE 1976- 16 PAGINAS- $b. 2.00

MATUTINO FUNDADO EL 28 DE MARZO DE 1952

Banco de Cochabamba
Su corresponsal en todo el mundo
B de C

El plan quinquenal será entregado hoy al Gabinete

Para hoy, el Presidente de la República ha convocado al gabinete en pleno, incluyendo a los Comandantes de las tres Fuerzas, para recibir el plan quinquenal aprobado por el Consejo Nacional de Economía y Planificación (CONEPLAN). Se asigna gran importancia a dicho plan, cuya finalidad es sentar las bases de la futura política económica y social, que se aplicarán en los próximos cinco años; contempla proyectos para el desarrollo socio-económico de varias regiones, principalmente en el sudeste boliviano.

Entre los principales proyectos, se contempla el gasoducto al Brasil, desarrollo del Mutún a cargo de Sidersa, Proyecto Rositas, Abapó-Izozog, Regadío de Villamontes, electrificación rural en el altiplano y otros.

Parte de estos proyectos serán presentados al Consejo Consultivo del Club de París, con el patrocinio del Banco Mundial.

De acuerdo a la información proporcionada por el Ministro de Finanzas, estos proyectos requieren grandes inversiones, en las cuales necesariamente tendrían que participar empresas financieras de alta capacidad económica.

POLITICA EXTERNA

La reunión extraordinaria de gabinete tendrá, además, el fin de analizar la posición que Bolivia deberá asumir en la reunión de Cancilleres que auspicia la Organización de Estados Americanos. La iniciación de las deliberaciones se fijó para el viernes próximo. Se adelantó que durante la reunión, Bolivia hará conocer el estado de las negociaciones que actualmente sostiene con Chile para lograr una salida al mar, que le permita asentar su economía.

En la misma sesión de gabinete, el Presidente Banzer recibirá sugerencias de sus colaboradores y analizará con ellos algunos planteamientos que serán presentados a Henry Kissinger. El Secretario de Estado de los Estados Unidos, estará 15 horas en Bolivia. Se ha fijado su arribo a la ciudad de Santa Cruz el próximo domingo 6. A mediodía del lunes, Kissinger proseguirá viaje a la reunión de Cancilleres, en Santiago de Chile. Con anticipación, el gobierno ha señalado que uno de los aspectos que será analizado por Kissinger y Banzer será el relativo a la venta de estaño estratégico que los EE.UU. tiene acumulado por la General Services Administration. Al término de su visita a Bolivia, Kissinger y el Canciller Adriázola firmarán una declaración conjunta.

MENSAJE A LA NACION

Se anunció que hoy, entre las 20 y 21, el Presidente del gobierno leerá un mensaje relacionado con el plan quinquenal que el gobierno se propone poner en ejecución. El plan demandará una inversión de 3.000 millones de dólares, se anunció extraoficialmente.

Yacimiento de petróleo y gas fue descubierto en Santa Cruz

Nuevo campo está ubicado en Montecristo y tendría una producción mínima de 10.000 barriles diarios

Un nuevo descubrimiento de petróleo y gas natural fue hecho por YPFB en la estructura de Montecristo, a 58 kilómetros al norte de la ciudad de Santa Cruz, informó ayer el Ministro de Energía e Hidrocarburos, Gral. Guillermo Jiménez Gallo.

La información fue confirmada posteriormente por autoridades de Yacimientos Petrolíferos Fiscales Bolivianos, quienes ratificaron que el pozo descubridor "Presidente Banzer", determinó la existencia de petróleo y gas natural a altas presiones a los 2.596 metros de profundidad.

El de Montecristo, es el cuarto descubrimiento de hidrocarburos que se realiza en territorio nacional en el transcurso del presente año.

De los tres primeros anunciados por el Gobierno, dos corresponden a las empresas contratistas Amoco y Occidental, en las proximidades de los bañados del Izozog, en Santa Cruz, y el tercero es el descubierto por YPFB en la estructura de Boyuy, en el departamento de Tarija.

Estos descubrimientos tienen que ser confirmados por las pruebas de producción que se realizarán y una vez que concluyan las perforaciones programadas, según información de YPFB.

PRODUCCION MINIMA DE 10.000 BARRILES

Yacimientos Petrolíferos Fiscales, mediante trabajos de prospección geológica, que fueron completados por otros de sismología, gravimetría y geoquímica, logró ubicar la estructura de Montecristo, comprobándose la existencia de arenas productoras de hidrocarburos.

Esta información sirvió para que se inicien trabajos de perforación a fines de febrero último.

El pozo perforatorio fue programado para alcanzar una profundidad final de 5.000 metros.

La perforación determinó la presencia de petróleo y gas natural con altas presiones a las profundidades de 2.596 y 2.613 metros.

Autoridades de YPFB indicaron que la comercialización de los yacimientos se confirmarán con pruebas adicionales que se efectuarán dentro de la programación establecida.

Los técnicos de la empresa estatal expresaron mucho optimismo por el descubrimiento de petróleo y gas en la estructura de Montecristo, puesto que se trataría de "uno de los más importantes yacimientos que se hayan localizado en los últimos tiempos".

Según cálculos conservadores, los técnicos sostienen que en el peor de los casos, Montecristo podría arrojar una producción mínima de 10.000 barriles diarios.

La comercialización de ese volumen representaría para el país un ingreso adicional de $us. 26 millones por año.

La estructura de Montecristo está catalogada dentro de las más grandes existentes en el territorio nacional, antecedente que permite asegurar a los técnicos de YPFB, que la producción de crudo será superior a la estimada, sin tener en cuenta la producción de gas natural.

DESCUBRIMIENTO.- Se anunció ayer el descubrimiento de petróleo y gas antural -el más importante en los últimos años- en la estructura de Montecristo, al norte de la ciudad de Santa Cruz. En la foto, la flecha señala el lugar del descubrimiento.

e inauguró ayer
Más de 130 delegaciones asisten a la reunión mundial de labitat

VANCOUVER, CANADA, 31 P).- El Primer Ministro rre Elliott Trudeau dijo hoy la esperanza de supercia del hombre radica en la acidad de aprender a rse los unos a los otros "en a forma que nos imponga un eso sin precedente de cambiar stra conducta".

Declaró en la sesión ugural de la Conferencia de Naciones Unidas sobre entamientos Humanos (haat) que se ha llegado a un to crítico en la evolución ana "en el que el único mino abierto ante nosotros es de avanzar hacia una pasión ón, una "conspiración- del or".

"La conspiración de mbres con hombres y la conspiración del universo con una humanidad cada vez más justa: en esto descansa la salvación de los asentamientos humanos y la esperanza que abriga habitat".

Trudeau dijo que el concepto de la cooperación internacional simbolizada por la reunión de más de 130 delegaciones nacionales no era nuevo, "ha estado presente en nuestras mentes durante muchos años".

Pero señaló que el enorme crecimiento de la población a que el mundo hará frente en las próximas décadas hace de las soluciones a los problemas de los asentamientos humanos aún más apremiantes.

"Mi ruego a ustedes al comienzo de esta conferencia es permitir que ese concepto penetre en sus entrañas, donde el pensamiento pueda ser exaltado con la pasión y los logros puedan hacerse realidades".

En treinta años, la población del mundo se habrá duplicado a 6.500 millones de habitantes, dijo.

"Creo que sería ridículo pensar y actuar como si nuestro número en la tierra no fuera tan grande. Estos números están creando yu problemas abrumadores en "todos los aspectos de nuestra existencia concreta", señaló.

"No tiene sentido decir que la población se nivelara y que incluso declinará a un nivel que nos veríamos tentados de calificar de "humano", dijo.

"Esta claro que, con el fin de sobrevivir, nos veremos obligados a socializarnos más y más". Desde un punto de vista humano, esto implica amarnos los unos a los otros, señaló.

Trudeau rindió tributo a la conferencia paralela de organizaciones no gubernamentales, el foro de habitat, que sesiona a seis kilómetros del centro de Vancouver en Jericho Beach, una ex base aérea.

El foro está concebido como centro de gestiones para recomendar a las delegaciones nacionales la adopción de medidas concretas. Trudeau expresó que desearía "ver las metas que consiguen hacer en murallas de antiguos colores y el conservatismo rígi-

"La originalidad, la estrechez, la audacia y la experiencia que hay en el foro indicarán, estoy seguro, una "vivescencia de calidad".

"Ambos grupos formulan las mismas preguntas y tratan hacia la misma meta. Los nos preguntamos que hacer ahora, como proceder inmediatamente, con el fin de que nuestros asentamientos humanos sean realmente tales, y predisponer el propio tiempo el destino del medio ambiente na-

REUNION.- Nueva York, 31 (AP).- El Secretario de Estado, Henry Kissinger y la ex Premier de Israel, Golda Meir, se reunieron esta mañana en el Hotel Waldorf Astoria. La señora Meir se encuentra en visita privada en los Estados Unidos. (Radiofoto AP).

SECUESTRO.- Buenos Aires, 31 (AP).- El Coronel Juan Pita, nombrado por el Gobierno Militar argentino para supervisar la Confederación General del Trabajo, fue secuestrado ayer por guerrilleros izquierdistas, dijeron fuentes de la policía. El secuestro se produjo cerca de la ciudad de La Plata, 80 kilómetros al sur de Buenos Aires. Esta foto fue tomada en 1976. (Radiofoto AP).

Aumenta el número de detenciones en Chile

SANTIAGO DE CHILE, 31 (AP).- Al tiempo que el gobierno militar liberaba a centenares de presos políticos este mes, los agentes de seguridad realizaban un número cada vez mayor de nuevos arrestos, según dicen abogados locales.

Los abogados, que trabajan para familiares de personas detenidas, dicen que el ritmo de las detenciones se ha intensificado al aproximarse la inauguración esta semana de la Asamblea General Anual de la Organización de los Estados Americanos (OEA).

La Junta Militar que preside el General Augusto Pinochet ha facilitado a la OEA varios pisos de su sede de gobierno en un edificio de la capital para la reunión.

Se anticipa que más de una veintena de ministros de relaciones exteriores del hemisferio vendrán para la sesión inaugural del viernes.

El Secretario norteamericano de Estado Henry A. Kissinger, es esperado el lunes próximo para una visita de tres días. Dedicará la mayor parte de su tiempo con sus colegas de la OEA en una ampliación del llamado "nuevo diálogo" entre Washington y el resto del hemisferio, que Kissinger inició en 1974.

Las medidas de seguridad son ahora más estrictas de lo normal en Santiago. Está aún vigente en esta ciudad de tres millones de habitantes el toque de queda nocturno, casi tres años después que las Fuerzas Armadas derrocaron el gobierno izquierdista del finado presidente Salvador Allende.

Los carabineros -policías uniformados- custodian ahora muchos edificios públicos, hoteles, embajadas e incluso subestaciones telefónicas de las afueras.

Las mansiones desocupadas que otrora albergaron a las embajadas de México, la Unión Soviética y otras países del bloque socialista también son custodiadas, al parecer para disuadir a los chilenos de buscar asilo allí.

México, la Unión Soviética y la mayoría de los aliados de esta rompieron relaciones con Chile después del golpe de 1973.

Hace varias semanas, el gobierno afirmó que agentes de seguridad habían descubierto una conspiración izquierdista para enviar cierto número de personas a las misiones extranjeras a pedir asilo con el fin de colocar al gobierno en posición desairada cuando llegasen los delegados de la OEA.

Según los abogados, ha aumentado recientemente el número de arrestos de que reciben noticia.

En enero, registraron 61 detenciones por parte de las fuerzas de seguridad- en su mayoría por parte de los agentes de la policía secreta (DINA) establecida por la junta en 1974.

En febrero, mes habitual de vacaciones, los abogados registraron sólo 36 arrestos, y en marzo bajaron a 32.

En abril, empero, la cifra aumentó a 80.

Durante los primeros 25 días de mayo, el total ascendió a 75. Los abogados dijeron que sólo han registrado los arrestos de que tienen noticia, y que puede haber más. El gobierno rara vez reconoce detenciones por los agentes de la DINA, y la prensa chilena ejerce autocensura.

Por otra parte, durante el mes de mayo, el gobierno dejó en libertad a 305 prisioneros políticos, incluso varios ex funcionarios del gobierno de Allende.

Los primeros 49 fueron dejados en libertad poco antes de la visita del Secretario norteamericano del Tesoro William E. Simon.

Luego se excarceló a 49 más, y la semana pasada a un grupo de 207. Del total de 305, dicen los abogados , 42 habían sido arrestados durante los primeros cinco meses de este año.

De acuerdo con esas estadísticas, se podría concluir que mientras se daba libertad a 305 personas se arrestaba a otras 212 que permanecen en prisión.

Funcionarios de Washington han dicho que uno de los temas predominantes de la conferencia será la situación de los derechos humanos en Chile, y que Kissinger hablará al respecto.

Durante su visita aquí, Simon dijo a las autoridades chilenas que la futura ayuda económica de Estados Unidos está condicionada al mejoramiento de los derechos humanos.

Somoza: Cuba sigue exportado subversión

NUEVA YORK, 31 (AP).- El Presidente nicaragüense Anastasio Somoza reiteró hoy aquí que el régimen cubano "es una amenaza concreta para América Latina" porque continúa "exportando subversión" al hemisferio.

El mandatario admitió en conferencia de prensa que la guerrilla cubana fracasó "físicamente" en sus aventuras en Venezuela, Perú y BOLIVIA pero afirmó que el hostigamiento subversivo del régimen castrista logra "perturbar" a otros gobiernos. "Nicaragua y Guatemala son dos buenos ejemplos de ello", dijo.

El presidente nicaragüense ofreció la rueda de prensa antes de regresar a su país, después de participar a una reunión de promoción en la academia norteamericana de West Point.

Cuba es una amenaza concreta para América Latina porque sigue exportando subversión", enfatizó Somoza. "La prueba de ello, aunque circunstancial, son las transmisiones de Radio La Habana que continuamente al gobierno de Nicaragua".

Otra prueba más concreta es el apoyo a entrenamiento en territorio cubano a las guerrillas que operan fuera de Cuba", añadió. Afirmó que ese es el caso del movimiento sandinista de liberación en Nicaragua, guerrilla izquierdista que adoptó el nombre de un personaje de la independencia de su país.

Somoza precisó que la guerrilla de inspiración castrista actúa principalmente en el noreste de Nicaragua movida por el objetivo "de adoctrinar al pueblo" e incitarlo al derrocamiento de su gobierno.

"Nada podemos hacer contra ellos mientras se reunan, aun con fines subversivos, porque en Nicaragua hay libertad de asociación", explicó el Presidente Somoza. "Pero cuando su actividad se vuelca en asesinatos y ataques entra a funcionar la justicia nicaragüense".

El ataque sandinista más espectacular ocurrió en diciembre de 1974, cuando trece guerrilleros invadieron la residencia de un empresario, mataron a cuatro personas y tomaron cuarenta rehenes, entre ellos al Embajador de Nicaragua ante la OEA Guillermo Sevilla Sacaza. El gobierno de Somoza liberó 14 prisioneros y permitió a los guerrilleros viajar a Cuba a cambio de la libertad de los rehenes.

Belaúnde pide elecciones en Perú en el plazo de un año

LIMA, 31 (AP).- El ex Presidente Fernando Belaúnde Terry pidió la realización de elecciones generales en el Perú dentro de un año.

Al clausurar el congreso de su partido, Acción Popular, el ex Jefe de Estado, que asumió la presidencia en 1963 y fue derrocado por un golpe militar el 3 de octubre de 1968, señaló que el plazo de un año "era prudente" para que el régimen efectúe una consulta popular, a través de elecciones generales".

Al mismo tiempo, Belaúnde, que desde que fue derrocado reside en los Estados Unidos, donde dicta cátedras, anunció que en breve hará visitas al interior del país.

Acción Popular, partido que Belaúnde fundó en 1956, eligió como Secretario General al ex diputado Javier Alva Orlandini.

En su discurso de clausura, Belaúnde formuló severas críticas al régimen del ex Presidente General Juan Velasco , relevado del cargo en agosto pasado, y afirmó que "no propicia el caos en el país sino más bien la concordia nacional".

Recordó ante unos 500 partidarios que el golpe de octubre de 1963 "se dio a espaldas de la mayoría de los colegas de armas", pero reconoció que a partir del pronunciamiento de Tacna, cuando se dispuso el relevo de Velasco, "está haciendo obras que justifican la denominación de proceso revolucionario".

Pidió asimismo que se termine de acusar a los partidos políticos como responsables de los males del país.

Alva Orlandini dijo en un discurso que ya propenderá al diálogo con otras entidades similares para hallar soluciones a los problemas nacionales.

En la sesión inaugural del congreso Belaúnde había pedido también la realización de elecciones y formulado serias críticas a la conducción económica. Aseveró entonces que la deuda externa se acercaba a los 5.000 millones de dólares y que el Perú necesitaría unos 20 años para saldarla debido a los crecidos intereses.

Víctor Raúl Haya de la Torre, jefe y fundador del principal partido opositor, el aprista, también pidió recientemente la convocatoria de elecciones, pero sugirió que como prueba debían realizarse primero comicios municipales.

El gobierno ha descartado la realización inmediata de elecciones. El Presidente Francisco Morales Bermúdez declaró a mediados de mayo que las elecciones se harían cuando el pueblo estuviera en condiciones de votar y las reformas del régimen militar fueran irreversibles.

Previamente, en una entrevista de prensa, Morales Bermúdez había insinuado un plazo de seis años que finalizaría en 1981 para "la entrega del poder al pueblo organizado".

Mediación de Presidente decto permite relativa calma en eirut

EIRUT, 31 (AFP).- Una ciación realizada por inicia- del Presidente electo, Elías s, permitió instaurar hoy alma relativa en Beirut , ues de los violentos com- del domingo último que provocaron 270 muertos y más de 600 heridos.

Los contactos que mantuvo el Coronel Nassif, responsable libanés del Comité Militar Superior, con representantes de la derecha cristiana y de las fuerzas progresistas, no permitió acordar una tregua formal, pero posibilitó una marcada disminución de los bombardeos sobre las zonas más pobladas.

Elías Sarkis, por su parte, también se comunicó telefónicamente con los principales dirigentes de ambos sectores y les hizo saber que era necesario acordar una tregua para permitir la realización de una mesa redonda entre los beligerantes de la guerra civil.

Esos esfuerzos contribuyeron a disminuir la intensidad de los combates.

En el sector del museo, única vía de comunicación entre las dos zonas, algunos automóviles pudieron circular durante la mañana.

Poco después, sin embargo, la reanudación de los bombardeos en esa zona impidió toda circulación.

Los disparos de artillería y morteros, aunque con menor violencia que el domingo, continuaron esta mañana a lo largo de la línea de demarcación que divide Beirut en dos zonas, controladas por los cristianos conservadores y las fuerzas progresistas.

Esa calma relativa creó condiciones favorables para continuar los contactos des- de reunir a los beligerantes en torno de una mesa para discutir una paz definitiva en El Líbano.

Timor Oriental resolvió integrarse a Indonesia

DILI, TIMOR ORIENTAL, 31 (AP).- La Asamblea Popular de Timor Oriental aprobó hoy por unanimidad la integración del territorio con Indonesia, con lo cual concluyeron cuatro siglos de gobierno colonial portugués.

Los 28 delegados que representaron a los 13 distritos de Timor Oriental condenaron al colonialismo portugués por no haber permitido antes la autodeterminación de los 600.000 habitantes del territorio.

Más países occidentales invitados a la ceremonia no asistieron por no colocar en situación embarazosa a Portugal, miembro de la alianza atlántica.

Francisco Lopez da Cruz, segundo jefe del ejecutivo en Timor Oriental, dijo a la prensa tras la sesión: "La asamblea popular aprobado en forma unánime la integración de Timor Oriental con la república indonesia. Una delegación especial viajará a Yakarta pronto para someter los resultados de la asamblea al gobierno indonesio".

Fuentes informadas dijeron que la delegación irá a Yakarta el sábado.

López negó el informe publicado en Australia de que Arnaldo Aroazo, jefe del ejecutivo del territorio, hubiese sido arrestado a raíz de un reciente golpe de estado.

"Es mentira. Como ven, asiste a la sesión aquí", dijo López.

La sesión de la asamblea popular, cuerpo político supremo del territorio, fue la primera desde estallar en agosto la guerra civil.

FUNERAL.- Roma, 31 (AP).- La multitud saluda con el puño en alto durante el funeral de hoy, en la Iglesia de Sezze Romano, del joven activista Luigi de Rosa, que fue abatido a tiros en el curso de una disputa política después de un acto organizado por la extrema derecha, el pasado viernes. (Radiofoto AP).

Primer trimestre 1976
La balanza comercial registró un déficit de $us. 21 millones

La balanza comercial del país, durante el primer trimestre del esente año, registró un déficit de 21 millones de dólares.
De acuerdo a la información proporcionada a PRESENCIA por autoridades del Ministerio de Finanzas, las exportaciones durante el rimer trimestre de 1976, en valores CIF, alcanzaron la suma total 112 millones de dólares.
El mayor volúmen de exportación fue el de concentrados de es- ño, que totaliza la suma de 52 millones de dólares; sigue de petróleo, s. 26.600.000; minerales metálicos bismuto, antimonio y otros, s. 15.400.000; gas natural, $us. 11.900.000 y productos no tra- sonales, $us. 6.200.000.
Según el informe oficial, durante el primer semestre de 1976, las portaciones registraron un ligero incremento por la venta de ayores volúmenes de minerales no estañíferos y el petróleo.

IMPORTACIONES

Con referencia a las importaciones, de acuerdo al informe éstas dieron a 133 millones de dólares.
gún el Ministerio de Finanzas se indicó que los requerimientos de ayores insumos para la infraestructura básica son determinantes, ión por la cual se mantiene el déficit de la balanza comercial de 21 illones de dólares.

los contactos des-

Ultimas de la noche

VISITA

SANTO DOMINGO, 31 (AP) - El Rey Juan Carlos I de España podría visitar Venezuela, Colombia, Chile y el Paraguay a finales de verano o es otoño, según reveló aquí el Ministro de Relaciones Exteriores de España José María de Areilza.

AYUDA

MOSCU, 31 (AP) - La Unión Soviética seguirá ayudando a Angola en su defensa, economía, educación y salud pública, según un comunicado conjunto dado hoy a la publicidad.

El comunicado, propalado por la agencia noticiosa TASS, se produjo luego de una visita de una semana por el Primer Ministro angoleño Lopo do Nascimento, quién partió hoy.

PROYECTO

BRUSELAS, 31 (AP) - Los gobiernos de las nueve naciones del Mercado Común Europeo aprobaron hoy un proyecto para disponer 77 millones de dólares en fondos conjuntos para ayudar a las víctimas del terremoto que azotó la región Friuli del noreste de Italia.

Cochabamba:

Un amplio plan de forestación tiende a controlar torrenteras

COCHABAMBA, 31 (PRESENCIA) - Se instaló un importante vivero forestal en la región de Totora, jurisdicción de la provincia Carrasco. Los técnicos de la Corporación Regional de Desarrollo procedieron a realizar ese trabajo de acuerdo al plan de actividades de sus diferentes proyectos de Forestación, como aquellos referentes a la plantación de especies arboríferas en las zonas afectadas por la torrentera, en la cordillera del norte de esta ciudad.

OBJETIVO

Esa obra ha sido encarada en coordinación con el Centro Regional de Forestación y el objetivo fundamental que se persigue con la instalación de ese vivero forestal es en la plantación de 50.000 unidades arboríferas, principalmente de eucalipto, pino y otras ornamentales, en el curso del presente año.

Los técnicos de ese ente de desarrollo explicaron a PRESENCIA que el vivero recientemente establecido permitirá proporcionar producciones arboríferas para plantarlas a lo largo de la carretera que va desde Epizana hasta la capital de la provincia Carrasco, Totora, haciendo un total de 14 kilómetros.

Dijeron que los dividendos que se obtengan de ese proyecto forestal beneficiarán enormemente a la Corporación Regional de Desarrollo, así como al Centro Regional de Forestación. Subrayaron que lo importante de ese trabajo es recobrar terrenos agrícolas perdidos por causa de los materiales de arrastre de las torrenteras y de los ríos y como consecuencia se mejorará, considerablemente, el clima y la ecología de aquella zona productiva del departamento.

BOSQUES

Por otro lado, el personal técnico de la Corporación de Desarrollo y del Centro Regional de Forestación, tienen previsto formar bosques en las propiedades municipales de Totora, con el objeto de llevar beneficios materiales que se traduzcan en ingresos económicos que necesitan dicho municipio provincial, para la realización de importantes obras de servicio público y sacar de su actual postración y atraso material y espiritual.

PROPIETARIOS

Los propietarios de tierras aledañas a los predios municipales están asimismo interesados en participar en el programa de forestación y reforestación de la Corporación Regional de Desarrollo y el Centro Regional de Forestación, para lo que se suscribirán convenios, con la finalidad de incluir dichas propiedades privadas en el aludido plan forestal de la provincia Carrasco.

Los personeros del ente promotor del desarrollo local, tienen el propósito de llevar a cabo un amplio y ambicioso plan de forestación y reforestación en varias zonas del distrito, con el fin de solucionar el problema de las torrenteras y de obtener dividendos económicos muy favorables para poner en práctica proyectos que eleven el nivel de desarrollo de Cochabamba, desde el punto de vista social y económico.

CLAUSURA. Juan Carlos D'Pinto, relator del Seminario de Alta Dirección sobre Administración de Personal cumplido en la Universidad Gabriel René Moreno, usa de la palabra durante el acto de clausura.

POTOSINOS. Directiva del Comité Cívico de Profesionales Jóvenes de Potosí que se ha propuesto coadyuvar todas las gestiones tendentes a buscar el desarrollo de ese distrito (Foto MENDOZA para PRESENCIA).

Representante de Naciones Unidas visitó a autoridades de CORDECO

COCHABAMBA, 31 (PRESENCIA) - "Estoy complacido por el desarrollo de las obras finalizadas y en ejecución, en el Departamento de Cochabamba", dijo el representante Residente del Programa de las Naciones Unidas para el Desarrollo de Bolivia, doctor Henry C. Meyer, al término de las entrevistas que sostuvo con personeros de la Corporación Regional de Desarrollo y autoridades locales.

Indicó que la finalidad de visitar Cochabamba era conocer el avance de los trabajos de asesoramiento que dicha entidad internacional presta a este distrito. El mencionado técnico del PRUD efectuó un recorrido por diversas zonas, donde se ejecutan obras por parte de la Corporación Regional de Desarrollo, GEOBOL-NN.UU y otros organismos a los cuales presta asesoramiento técnico.

CENSO

El mencionado técnico de las Naciones Unidas, el Presidente de la Corporación de Desarrollo, Eduardo Soriano Badani y los otros técnicos, abordaron el tema relacionado con el Censo General de Población y Vivienda que el gobierno nacional resolvió poner en práctica en el próximo mes de septiembre, en homenaje al Sesquicentenario de la Fundación de la República, y en cuyo proceso presta su asistencia técnica ese organismo de las Naciones Unidas.

El doctor Meyer, a tiempo de expresar su opinión favorable sobre el avance de las obras, dijo que se procurará mejorar, en futuras etapas, la coordinación y programación de las tareas entre los diversos organismos interesados, intensificando en lo posible la colaboración recíproca, a fin de consolidar dichos importantes proyectos para el desarrollo agropecuario de Cochabamba.

Asimismo, se conversó sobre diversos aspectos relacionados con el desarrollo regional de Cochabamba, especialmente, en lo concerniente a la utilización de aguas subterráneas para riego y sus derivaciones en el campo social y económico. El Dr. Meyer se mostró muy interesado en la ejecución del Proyecto de Desarrollo Rural Integrado, debido a que se encuentra realizando en varias comunidades campesinas del valle central de este Departamento.

En las conversaciones participaron por una parte el Presidente de CORDECO y el representante residente del Programa de las Naciones Unidas para el Desarrollo Nacional y por otra, el personero de ese mismo ente desarrollista con técnicos de otros organismos.

La visita al ejecutivo de CORDECO la hizo en compañía del doctor Alberto Federico, asesor del Proyecto de Desarrollo Regional de Bolivia (PRODERBO), el doctor Constantino Paillace, Director del Proyecto Integrado de Recursos Hídricos-GEOBOL y otros integrantes del Programa de las Naciones Unidas para el desarrollo de Bolivia.

Las oficinas de Tránsito en Cochabamba consideran positivo balance de labores

Pese a las enormes limitaciones existentes, la Jefatura Departamental del Servicio Nacional de Tránsito logró un saldo positivo en su actividad de control, regulación y prestación de servicios, en favor de la circulación de vehículos y peatones en Cochabamba.

En los cinco primeros meses del año, la Jefatura Departamental del Servicio Nacional de Tránsito, al mando del Cnl. Ernesto Núñez de Arco, ha logrado objetivos de beneficio para la colectividad en lo concerniente al transporte público de pasajeros, dentro del radio urbano, como la vigilancia y garantía en la prestación de servicios y la seguridad de circulación vehicular y peatonal.

SERVICIOS PUBLICOS

El permanentemente criticado servicio de transporte colectivo de pasajeros, dentro del radio urbano, fue regulado mediante un compromiso firmado entre coordinadores, representantes de la Federación de Juntas Vecinales de Cochabamba y la autoridad de Tránsito. La aplicación de este convenio permitió alguna mejora en el servicio, experimentándose en forma paulatina ostensible satisfacción de los usuarios.

Con ese propósito, se ha incrementado el número de unidades con 57 nuevos minibuses microbuses, inaugurándose recientemente el Servicio de Microbuses, entre la zona norte de Cala Cala y la zona Sud de Paihuayco, con el beneplácito general. Este nuevo sistema llanta a taxistas a introducir a breve plazo un nuevo servicio denominado "TRUFIS".

Así se espera satisfacer las crecientes necesidades de transporte, en la segunda ciudad importante del país.

CONTROL DE CIRCULACION

La apertura de nuevas avenidas y calles, al influjo del nuevo espíritu de progreso que palpita en la ciudad, ha permitido a la Jefatura de Tránsito planificar la circulación vehicular, de acuerdo a las normas modernas de descongestionamiento, tanto de vehículos particulares como de servicio público. Se han declarado zonas y arterias preferenciales, disponiendo prohibiciones de estacionamiento para otorgar mayor fluidez a la circulación vehicular, hecho que redunda en beneficio de los transeuntes, que cuentan con mayor garantía en su tránsito por la ciudad.

CAMPAÑAS

Se ha dispuesto la realización de campañas educativas para los conductores de vehículos de servicio público y para los mismos usuarios, consiguiendo alto beneficio en cuanto a la disminución de denuncias por malos tratos y excesos de parte de los conductores.

Los usuarios se someterán a las nuevas normas exigidas por Tránsito para obtener un trato considerado de los colectiveros y taxistas, especialmente para los escolares y estudiantes.

SEMAFOROS

Como aspecto primordial, se ha procedido a la colocación de semáforos en las calles y avenidas de mayor circulación, para regular el flujo de vehículos y evitar la comisión de accidentes.

Este sistema de control es permanentemente reforzado por efectivos de la Sección Patrullera, que presta sus servicios inclusive en carretera, vigilando el buen comportamiento de los conductores y evitando infracciones que generalmente llevan a consecuencias lamentables.

En la Av. Aroma y otras calles importantes, se han colocado a la fecha 9 semáforos nuevos, construídos en la misma Jefatura de Tránsito.

REALIZACIONES INMEDIATAS.

El próximo 5 de Junio, en adhesión al DIA MUNDIAL DEL MEDIO AMBIENTE, la Jefatura de Tránsito exhibirá en la Plaza Principal un muestrario de circulación ideal de vehículos y peatones, en una exposición singular de señales, normas para peatones y otros aspectos importantes. Por todo el día indicado, se suspenderá el tráfico a dos cuadras en torno a la Plaza Principal.

FOLLETOS EDUCATIVOS

En esa misma ocasión, la Jefatura Departamental de Tránsito, pondrá en circulación, en forma totalmente gratuita, una serie de folletos, dirigidos a los niños, los usuarios del servicio público, peatones y conductores, en una campaña realizada por primera vez en el país con estas características.

Esta apretada síntesis de actividades, muestra la positividad del trabajo que cumplen los efectivos de agentes de parada, clases, oficiales, y jefes de la Jefatura Departamental de Tránsito en Cochabamba, ciudad que, por su arranque de progreso, necesita inevitablemente de un permanente ajuste de los servicios públicos de transporte, de la seguridad de circulación y la garantía para el pueblo.

s profesionales potosinos se gruparon en un Comité Cívico

I, 31 (PRESEN- el propósito de im- aspiraciones del to, fue creado en un Comité Cívico de les Jóvenes de

pan en esta flamante cívica, jóvenes de to- rofesiones que pre- emplazar al antiguo ro-Defensa de los de Potosí.

mos totalmente ale- la política, sólo nos a de contribuir al orientado y plani- nuestra tierra", ex- sus directivos.

ados, médicos, stas, odontólogos, stas, ingenieros, as, participan en la tinción y sus promo- ifiestaron que "es hora en Potosí con un ente que coordine, coopere z fiscalice a las autori- su diaria labor por el regional.

IVA directiva del Comité Profesionales Jóvenes osí tiene esta con- formación: Presidente, Juan Manuel Decormis; Vice Pdte., Franz Barrientos; Secretario de Actas y Notificaciones, Mario Sequeiros; Hacienda, José Luis Calvimontes; Prensa y Propaganda, Jaime Cuéllar y Freddy Guzmán; Vocal Técnico en Ingeniería y Minería, José Luis Ossio Amatller y Jaime Revollo; en Salubridad, Jadiel Garrón, en Derecho, Felipe Mendoza; en Economía, Braulio Oré y Amparo Fernández.

La fundación de esta nueva entidad potosina se realizó el viernes 28 de mayo y sus promotores declararon públicamente que quieren dejar atrás a la indiferencia y tienen fe en que todos los profesionales y todas las instituciones potosinas, se sumarán a esta tarea.

Juan Manuel Decormis, 32 años, casado, Doctor en Ciencias Económicas, con estudios en Europa y actual catedrático en la Universidad "Tomás Frías", expresó que "al agradecer la confianza de sus colegas profesionales, promete trabajar incansablemente por Potosí".

El abogado Guido Elías, potosino radicado en Tarija, promotor de la organización del Comité Cívico de Profesionales, indicó al tomar la promesa a los flamantes directivos que "primero está Potosí, después Potosí y por último Potosí".

Reanudan actividades académicas en la Universidad de Cochabamba

COCHABAMBA, 31 (PRESENCIA) - El Rector de la Universidad Mayor de San Simón, doctor Ernesto Daza Ondarza, informó que por intermedio de la División de Extensión Universitaria y con la cooperación de SEMAPA, inaugurará un nuevo cursillo de Mano de Obra Calificada, sobre instalaciones sanitarias y alcantarillado; también se inaugurarán las labores académicas.

IMPORTANCIA

La Primera Autoridad Universitaria señaló que ese cursillo está destinado, fundamentalmente, a plomeros y albañiles y las inscripciones se reciben en las oficinas de la División de Extensión Universitaria, previo pago de veinte pesos bolivianos, en la División de Finanzas, Tesoro Universitario.

El programa del cursillo está dividido en tres partes: Sistema de agua potable, alcantarillado sanitario y alcantarillado pluvial. Los profesores del mencionado centro de enseñanza serán los ingenieros Severo Vega, Enrique Guitarte y Néstor Morales y el técnico en construcciones, Plauto Crespo. Las clases abarcarán cuatro semanas en el horario de 7 a 9 de la mañana, de lunes a viernes.

ENSEÑANZA

Asimismo, informó que en la Universidad prosigue normalmente el desarrollo de dos cursos que se vienen ofreciendo desde el lunes diecisiete.

Se trata del curso intensivo de Genética Cuantitativa que dicta el profesor argentino Dr. José Goldenberg, en el Departamento de Biología de la Facultad de Ciencias Puras y Naturales y del Curso de Economía de la Tierra, que ofrece el Dr. Boyd Wannergren.

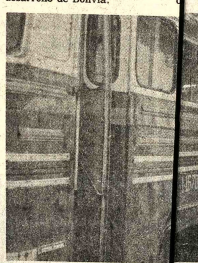

Se construirá en Tarija palacio de comunicaciones

TARIJA, 31 (PRESENCIA).- El Ministerio de Transportes y Comunicaciones ha hecho conocer a las autoridades locales y a los dirigentes del Comité Pro Intereses de Tarija que ese Portafolio ha decidido la construcción del Palacio de Comunicaciones en esta ciudad, satisfaciendo de esta manera una premiosa necesidad y un anhelo largamente acariciado por la población.

Según se ha informado, el Ministerio ha adquirido del Servicio Nacional de Caminos un inmueble situado entre las calles Virginio Lema y Pray Mamerto Esquiú (prolongación de la calle Daniel Campos) esperándose que el proyecto será encarado en breve.

Materiales para minería

Ofrecemos para entrega inmediata a precios competitivos.
PITA DE YUTE DE 3 HEBRAS
SACOS METALEROS DE YUTE "CALCUTTA" 30" x 20" (laminados interiormente)
SACOS METALEROS DE YUTE "JASON" K-2 26" x 18" (laminados interiormente)
CARRETILLAS "BASFORD" CON RUEDA DE FIERRO (Origen inglés)
PICOS Y ZAPAPICOS MINEROS DE 5.5. LBS. C/U.

Para entrega en Oruro
DINAMITA "AMON GELATINA" 60% (VF 80%) en cartuchos de 7/8" x 8" (cajones de 50 libras netas)

Sociedad Minera Comercial Limitada (SOMCO Ltda)
Calle Rosendo Gutiérrez Nº. 481 (Sopocachi)
Telfs: 61711 -27271
Casilla Nº. 4825 - La Paz

Nitrato de amonio técnico

Sacos de 50 kilos
Origen alemán
Para entrega inmediata y a precio muy conveniente.

* * * *

Sociedad Minera Comercial Limitada (SOMCO LTDA.)
Calle Rosendo Gutiérrez Nº. 481 (Sopocachi)
Telfs: 61711 -27271
Casilla Nº. 4825 - La Paz

SILVANA
El reloj suizo de confianza
Distribuidores para Bolivia
LA PRECISION
Casilla 569 - Cochabamba

TRADUCTORES INGLES-ESPAÑOL
Curso de 6 libros para estudiar en casa.
Sistema Fonético y Gramatical Americano
Tiempo mínimo 6 meses. Opción a
Internacionales. Envíos al Exterior a
Interior América Latina US$ 20 Bolivia
US$ 25 o equivalente en moneda nacional
SOUTH AMERICAN SCHOOLS, Aspiazu 581
Casilla 2361. La Paz, Bolivia.

Guia Profesional

Medicos

DR. ALFREDO RAMIREZ TORRICO
CIRUJANO UROLOGO
Estudios especialización Universidad de Chile.
Cirugía y enfermedades de riñones, vejiga, próstata, genitales, infertilidad, venéreas, etc.
Avenida Camacho 1377
Teléfonos 57219 - 64817.
Consultas: Horas 14-19, sábados 10-12.

Dr. FELIX DELGADO M.
GASTROENTEROLOGO
Medicina interna
Especializado en Buenos Aires-Argentina
Enfermedades del esófago, estómago, intestinos, hígado, vías biliares, páncreas, nutrición.
Consultorio Edificio Petrolero Av. 16 de Julio 1616, segundo piso.
Telef. Consultorio 50461-53331
Domicilio 50811-29948
Atención a domicilio.

Dra. RUTH MALDONADO BALLON
GINECOLOGIA OBSTETRICIA
Prenatal. Partos. Esterilidad. Planificación familiar. Flujos- vaginales, anormales. Hemorragias. Cirugía especializada.
CONSULTORIO: Mariscal Santa Cruz 1322- TARDES. 13.30-19.30.
Reservar hora: Teléfono 50040.

LABORATORIO DE BACTERIOLOGIA ESPECIALIZADA
Dr. JUAN GUERRA MERCADO
(Catedrático de Microbiología)
Universidad de Londres. Paris Rio de Janeiro. Cultivos bacteriologicos y de hongos. Antibiogramas. Microbiologia de alimentos. "Centro Médico de Diagnóstico". Avenida 6 de Agosto 2404, esq. Belisario Salinas. Tel. 21180-20016. Reservar hora.

DR. ALBERTO MARIACA V.
MEDICO CIRUJANO
- Medicina interna Esp. Gastroenterología, estómago, intestinos, apéndice, hígado, vesícula biliar, páncreas, etc. Trastornos de la nutrición.
Consultorio Plaza Venezuela 3er. piso (Edificio Sobima) Altos O.K. de horas 14 a 17 y de 19 a 20.30.
Teléfonos: Consultorio 65178. Domicilio 23832.

Dr. RUBEN CASTELLANOS ROJAS
MEDICO DE NIXON
Especialización: Italia, Francia.
CONSULTORIO: 16 de Julio 1616, 2º Piso.
De 14.30 a 16.30
TELEFONO 50461
DOMICILIO: Rosendo Gutiérrez 628.
Teléfono 54472
ATENCION DE URGENCIAS

DR. GUILLERMO SUAREZ TEJADA
UROLOGO
Cirugía y enfermedades de riñones, vejiga, prostata, genitales, venéreas, etc., trastornos ano-genitales de la infancia.
Consultorio Mercado 996 esq. Yanacocha 4º. Piso. Horas: 18 a 20 p.m.

DR. FABIO PRADO BARRIENTOS
ENFERMEDADES DE PIEL
Hospital de Buenos Aires.- San Pablo.- Santiago de Chile. Eczemas - Alergias. Tiñas. Acné. Consultorio Edificio Cassilla 236, piso oficina 201 (Loayza 250) Teléfono 56641. 16.30 adelante.

TRAUMATOLOGO
ORTOPEDISTA
ESPECIALIZACION BRASIL-EUROPA
Dr. CARLOS MUÑOZ
Fracturas. Rayos X. Manos heridas. Cicatrices. Deformidades Reumáticas. Artrosis.
CONSULTORIO: Comercio 863 Oficina 104 14 a 17.
Teléfonos 42631, domicilio 20461 - 43075.

GUSTAVO DE ALARCON VON BORRIES
DOCTOR EN OPTOMETRIA
Escuela de medicina de la Universidad de Pennsylvania, graduado en la Escuela Superior de Medicina de México. D.F., Post grado en México y EE.UU. Titulo Mexicano 0891 Problemas visuales en general, protesiología, antecojos y lentes de contacto. Consultorio Edificio Litoral Colón 150 esquina Mariscal Santa Cruz. 5º piso. De horas 17 a 20 Tel: 25240 Domicilio 22000.

ESPECIALIDADES: Mariscal Santa Cruz 1280 (Segundo Piso) Teléfono 52460

Dr. René Zumarán
Médico Alergólogo - 17.30 a 20
Teléfono Domicilio 25636

Dr. Oscar Barreda
Ginecólogo - Obstetra - 18 a 20
Teléfono Domicilio: 20446

Dr. Fernando Armaza
Medicina Interna - 15 a 17.30
Teléfono Domicilio: 65449

CONSULTORIO BARRIOS
Figueroa 788 (corre- última Hora) Of. 10 Tel. 20629.

Dr. SIMON BARRIOS R.
Cuatro años de práctica en E.E.U.U.
Medicina Interna en general; Transplante de cabellos. Cirugía rejuvenecedora de la cara (arrugas faciales). Consultas de 16 a 18.

Dr. ENRIQUE BARRIOS R.
Especializado en Alemania
Cirugía del Bocio, Esófago, Estómago, Hígado y vías Biliares, Páncreas, Intestinos, Hernias, Várices, Mamas, Cirugía del Cáncer.
Consultas 17.30 a 19.30.

Dr. ARMANDO BARRIOS DELGADO
Anestesiólogo
English Spoken
Man Spricht Deutch

Corporación Regional de Desarrollo de La Paz

SEGUNDO LLAMAMIENTO

CONVOCATORIA A PROPUESTAS Nº 3| 76

Construcción del Retén caminero de "Senkata"

La Corporación Regional de Desarrollo de La Paz, CORDEPAZ, convoca a las Empresas Constructoras de Segunda y Tercera Categoría, inscritas en el Registro de Empresas Constructoras del Ministerio de Transportes y en la Cámara Boliviana de la Construcción para la presentación de propuestas de construcción del Retén Caminero de SENKATA (Camino La Paz-Oruro), de acuerdo a lo establecido en la Ley de Licitaciones Públicas Nº. 10120 de 2 de febrero de 1972.

Los planos, pliego de Especificaciones Técnicas y Administrativas podrán ser retirados previo pago de $b. 350. (TRESCIENTOS CINCUENTA 00/100 PESOS BOLIVIANOS) de CORDEPAZ, a partir de la fecha.

Las propuestas deberán ser presentadas en las oficinas, situadas en el 2do. Mezzanine del Edificio Santa Isabel (Av. Arce), hasta el día viernes 18 de junio/76 a horas 17.00. Se procederá a la apertura de propuestas en presencia de los interesados el mismo día a horas 17.30.

La Paz, mayo 28, 1976

Servicio Nacional de Caminos

CONVOCATORIA A PROPUESTAS Nº 10/76

PARA ENTREGA INMEDIATA

Por orden del Señor Ministro de Transportes, Comunicaciones y Aeronáutica Civil, se invita a las firmas comerciales y/o importadoras, legalmente inscritas en las Cámaras de Industria y Comercio, interesadas en provisión de:

a.- Un Camión de Estacas de 6 Ton. de Cap.
b.- Una Camioneta 4 x 4 de 2 Ton. de Cap.

PARA ENTREGA INMEDIATA.

De acuerdo a Pliegos de Especificaciones que los interesados podrán retirar de la Gerencia Técnica de Equipos, previo pago de $b. 200.- (DOSCIENTOS PESOS BOLIVIANOS)

Las propuestas deberán presentarse en sobre cerrado y lacrado llenando todas las formalidades de Ley, acompañando Boleta de Garantía de seriedad de la Propuesta de $b. 50.-- por el primer mil, más el cinco por mil del valor total de la propuesta hasta horas 15.00 TRES EN PUNTO DE LA TARDE), del día VIERNES 11 de JUNIO de 1976, en secretaría de la Gerencia Técnica de Equipos del Servicio Nacional de Caminos , Av. 20 de Octubre 1829 (Planta Baja)

DIVISION DE RELACIONES PUBLICAS

a Paz, Bolivia, martes 1º de junio de 1976

PRESENCIA

Director: Huáscar Cajías K.
Gerente: Armando Mariaca V.
Jefe de Redacción: Mario Maldonado V.

El tercer camino

Es curioso, aunque sólo hasta cierto punto, que los partidarios del capitalismo —o del socialismo— se mejor, comunismo, para evitar confusiones— se esfuercen por demostrar que, en nuestro tiempo, no existen sino dos salidas a los problemas políticos, sociales y económicos : capitalismo y comunismo. De aceptarse esta suposición, como sus partidarios desean, habría que concluir que es inviable, pero dada, la denominación común de países del tercer mundo que han adoptado los que son pobres y subdesarrollados y no obstante pretenden llegar a ninguna de las grandes potencias que hoy buscan el predominio en la tierra. La doctrina mencionada niega que nuestras naciones puedan emprender un camino propio en defensa de sus intereses y propugna que todas se afilien a las tendencias sostenidas por los dos bloques contrapuestos de naciones desarrolladas.

Pero estas prédicas llevan sus objetivos claros : cada bloque pretende lograr apoyo y, en su caso, sumisión, a favor de los intereses de las grandes potencias. De ahí por qué la persistencia en este error sea curiosa sólo hasta cierto punto ya que, en el fondo, ella se explica por los intereses claramente delimitados a que sirve. Intereses que son los que llevan a que se califique de comunista a todo el que no admite el predominio de las naciones capitalistas y de "lacayo del imperialismo" —y otros títulos semejantes— a quienes no obedecen pasiva y completamente las directivas de Pekín o de Moscú. Lo que en todos estos casos se pretende es ahogar los intereses propios de las naciones del tercer mundo que, como se ha demostrado en varias reuniones de la UNCTAD saben que las naciones ricas, cuando se trata de frenar las aspiraciones de las pobres, forman un solido frente único, por encima de sus discrepancias ideológicas; obran de manera que, en el fondo, es similar, aunque cada bloque trate de explicar su conducta con discursos de distinto contenido ideológico.

Esta pretensión de polarizar posiciones se advierte, como no podía ser de otra manera, en una reciente declaración de una autoridad cubana que asumiendo funciones de profeta, pronostica que al fin y al cabo, todas las naciones serán socialistas o, más sinceramente, comunistas.

Grosso modo, desde mediados del siglo pasado se advirtió la contraposición entre el individualismo liberal y capitalista, que basaba toda su prédica en la libertad, y las tendencias socialistas, luego especialmente marxistas, que buscaban ante todo la justicia social. En los casos concretos extremos que ahora existen se ha visto que el liberalismo no ha llevado ni a la completa libertad ni menos a la justicia social, que se daba como consecuencia inevitable; aunque muchos excesos se han eliminado dentro de las naciones ricas, ellos se advierten en las relaciones internacionales en las que, los ricos tiene mano libre —la libertad de empresa y comercio— para someter a un trato comercial injusto a las naciones pobres. Más de una vez se ha dicho, con mucho de razón, que la agudización de las contraposiciones anunciadas por Marx no se da dentro de cada país sino entre países, los que pueden ser distinguidos en capitalistas y proletarios con prescindencias de la ideología o régimen interno de cada uno.

En cuanto al comunismo, tampoco ha establecido una auténtica justicia social sino que ha atenuado o en algunos casos, simplemente reemplazado los términos, las contraposiciones anteriores entre privilegiados y sometidos. En ningún caso ha reconocido la libertad,esa que, a pesar de todo, existe en occidente. Y no se diga que más de medio siglo que tienen algunos regímenes comunistas, no ha sido suficiente para que esa libertad estuviera vigente si es que los revolucionarios comunistas hubieran tenido el sincero deseo de reconocerla.

Los pueblos del tercer mundo —esa realidad existente, aunque no se la quiera ver— no sólo defienden sus propios intereses económicos frente a las grandes potencias sino que buscan ansiosamente, conscientes de que nunca o casi nunca han tenido justicia social ni libertad plenas, armonizar ambos bienes por caminos novedosos y, en lo posible, rápidos. Ver que ese objetivo se ha logrado ya, en gran medida, en muchas naciones, sin justificar los totalitarismos, que no defienden un capitalismo igual al del siglo pasado. Quieren justicia y libertad lo que significa que no desean repetir los errores y abusos ni del capitalismo ni del comunismo, ni del imperialismo de occidente ni del de oriente.

Aspectos de la ciudad:

Entrega de obras en Hampaturi

Por JUAN LUIS GUTIERREZ GRANIER.

Esta crónica está destinada a la información de la opinión pública, del orden cronológico que ha seguido el desarrollo del problema de agua potable en La Paz, a partir de 1945 y después de muchos años de paralización de las obras. Las autoridades de la Municipalidad S.A.M.A.P.A. ha comenzado por mejorar, previos estudios, las captaciones de Milluni y Hampaturi y se abocarán a la terminación de los trabajos en Tuni-Condoriri. Así se colocará a los tres sistemas nombrados en estado de funcionamiento regular, dentro del plazo más breve posible.

ENTREGA DE OBRAS EN HAMPATURI.

El 26 de julio de 1945, el Municipio hizo entrega pública de la primera parte de las obras de Hampaturi, iniciadas en 1944, ante el Presidente de la República, Ministros de Estado, altas autoridades diplomáticas, administrativas, religiosas, delegados de las Juntas Vecinales, funcionarios de la comuna y numeroso público.

INFORMACION DEL ALCALDE

El Alcalde dio una detallada información de las obras terminadas: los tanques de decantación y los filtros instalados en Caiconi, las cañerías maestras tendidas para las zonas de Villa Pabón, Miraflores y Caiconi. El costo hasta la fecha de entrega ascendió a Bs.s. 24.618.330.94, incluyendo la Presa 2 y el comienzo de las bases de la Presa 1, para un almacenamiento de 6 millones de metros cúbicos de agua. Estas obras de mamposteria del tipo de gravedad tienen 17 y 24.50 m de altura, con elevación máxima de retención de 15 y 22.50 m cada una, respectivamente.

EL CANAL

La sección hidráulica del canal, con una pendiente de fondo de uno por mil, puede conducir un caudal máximo de 700 lt. por seg. hasta Chuquiaguillo y el normal será de 500 lts. por seg. teniendo en cuenta que aquella cantidad se utilizará para la producción de energía eléctrica, aprovechando el salto de 380 m. entre la Cumbre y Chuquiaguillo, fuera del aporte del caudal de Laguna Incachaca en la cuenca del rio Chuquiaguillo.

El acueducto entre Hampaturi y la Cumbre es de 1.20 x 0.80 m. todo revestido de mamposteria de 0.25 m. de espesor en el radier y 0.40 en los muros laterales. El mismo se halla cubierto con una bóveda de concreto simple de 0.80 m de espesor en la clave y 0.20 m en los arranques. La longitud de esta cubierta es de 6.797.75 m lineales.

ENTRE LA CUMBRE Y CHUQUIAGUILLO.

Se han construido 7 rápidas y 8 pozos de amortiguamiento, porque con un desarrollo de 1924, 35 m debe descender 380 m hasta la planta de filtros de Caiconi. La longitud del acueducto entre Hampaturi y Chuquiaguillo es de 17.410.85 m. de los cuales 392,15 m corresponden a los 11 túneles que fue necesario construir en lugares de paso difícil.

EL SECTOR CHUQUIAGUILLO-CAICONI

Tiene 1.700 m de longitud y llega hasta los filtros de Caiconi. El caudal máximo que puede conducir es de 700 lts. /seg. con pendiente de fondo de uno por mil. El tramo Caiconi-Killi-Killi arranca de la planta de filtros y llega hasta los estanques y pertenece a la obra de aducción de Caiconi a la ciudad. Su longitud es de 3320 m pudiendo conducir un gasto máximo de 500 lts/seg.

CONSTRUCCION DE DOS PUENTES

En el tramo anterior, se han construido dos puentes para el acueducto, uno de 25 m de longitud con arcos y machones intermedios y otro de un solo arco rebajado de 30 m de luz. En Killi-Killi, se han construido dos estanques circulares que podrán soportar una carga de agua de 5 m de altura, teniendo 1.538 m3 de capacidad cada uno, con un total de 4.076 m3 ambos.

RAMALES DE TUBERIAS PARA DISTRIBUCION DE AGUAS.

De cada caseta de válvulas que comunica con los estanques, arrancan tres ramales de tuberías para distribución de agua a la ciudad: una de 400 mm de diámetro que empalmará con la red actual en la esquina Sucre-Jenaro Sanjinés. Otra de 200mm de diámetro que servirá a Miraflores y la tercera de igual dimensión que empalmará con la Caja de Agua de Miraflores.

LONGITUD DEL ACUEDUCTO

La longitud total del acueducto es de 22.430.85 m. Cabe señalar que mientras se concluya la construcción de la Presa 1, se podrá conducir el agua de Hampaturi a la ciudad en la medida que lo permita el caudal natural, para lo cual se habilitará una obra provisional de derivación.

CAPACIDAD TOTAL DE AGUA PARA LA DISTRIBUCION

Teniendo en cuenta que la capacidad de la planta de Achachicala es de 45.000 m3 diarios y que también corresponden 45.000 a Hampaturi y Chuquiaguillo, resulta que ambas proveerán a la ciudad 90.000 m3 cada día. En ciudades de gran incremento industrial, 300 lts. día por habitante es insuficiente. Si tenemos en La Paz la misma dotación que la señalada estandard de industrialización, los 90.000 m3 corresponden a 300 lts. por persona para 300.000 habitantes que tenía aproximadamente la urbe.

En resumen, Achachicala, Hampaturi y Tembladerani con refuerzos de Chuquiaguillo abastecerán las necesidades de

(Pasa a la página 12)

Hacia el replanteo de las tratativas con Chile

Por CARLOS ESTRADA R.

De modo ya casi perceptible parecería tomar impulso en esferas gubernamentales la tendencia de revisar y replantear el alcance y sentido de las negociaciones con Chile. No en otra forma podemos interpretar el propósito manifestado de propiciar una reunión tripartita del Cono Sur, aprovechando la Reunión de OEA en Santiago.

Sin cuestionar la forma ni oportunidad ni la suerte de esta tentativa de reconvertir en cierto modo nuestro anhelo marítimo en problema multilateral, en un esfuerzo por retomar la iniciativa de las negociaciones, de nuestra parte, queremos anotar que en cualquier caso, para replantear los términos de negociación y hacer también más eficientes los pasos ulteriores que se decidieran dar, (delineando una estrategia y tácticas a seguir) habría que revisar como punto de partida el estado actual de las tratativas.

Para hacerlo en términos de referencia útiles, juzgamos importante considerar nuestro poder de negociación evaluativamente, así como la forma en que se lo ha empleado.

De él diremos que aunque muy mal manejado, no es en modo alguno despreciable, si recordamos que ha demostrado prácticamente la posibilidad de obligar a Chile a sentarse en la mesa de negociaciones. Resultó insuficiente para poder representar y presentar el punto de vista del pueblo boliviano.

El indicador más revelador y representativo del manejo que se ha hecho de ese poder de negociación, se puede establecer a través de la proposición boliviana contenida en el pliego reservado de requerimiento cursada por Cancillería en 26 de agosto pasado, que solicitaba "la cesión de una cuota marítima soberana entre la línea de la Concordia y el límite del radio urbano de la ciudad de Arica. Vale decir sin siquiera pedir Arica, como elemental y tradicionalmente pretendía el practicismo, ni parte del puerto tampoco; demandando sin sonrojo hasta el límite del radio urbano de esa ciudad, contentándose con la costa inservible al norte de dicho límite.

Más modesta y mayor timidez del en la solicitud, imposible exigir.

Presumimos en buena lógica que ese requerimiento como los otros que se plantearon no pudo ser otra cosa que el resultado de un proceso extraoficial de negociaciones, en el que sin duda alguna se arribó a un compromiso preliminar establecieindo lo que podía ser negociado y lo que no; más de cualquier justificativo, se tendrá que concluir que al oficializarse por escrito en las notas cursadas, estas ya representaban algo así como un anteproyecto del convenio a suscribirse, porque de otra manera no podría entenderse porqué del intercambio de notas ni el objeto que tenían.

Es de allí que en nuestros primeros comentarios publicados en Los Tiempos de Cochabamba, al destacar la condescendiente facilidad con que los negociadores bolivianos aceptaron el rechazo chileno de nuestra petición contenida en los puntos 4º, 5 y 6 relativos a un enclave costero para Bolivia, apuntamos su condición de valor entendido, con destino únicamente a justificar las tratativas ante el pueblo, para llenar simplemente una formalidad de uso interno y tal vez histórica.

Y allí también que las explaciones del entonces negociador boliviano que afirmaba que todo estaba sujeto a discusión, presumiendo justificar así las condiciones contenidas en las tratativas, porque a todas luces resultaba pueril tener que aceptar que los puntos anotados en la propuesta y contrapropuesta pudieron haberse escrito únicamente para que el Gobierno boliviano se dé gusto de rechazarlos.

Otra cosa que nuestros negociadores parecieron percibir sólo después de su entrantamiento con la prensa nacional, si es que realmente lo hicieron, es la garrafal equivocación de los acuerdos previos logrados. En los mismos estos obligaron al Gobierno a reproceder aún después de haberlos declarado con cierto apresuramiento como básicas y globalmente aceptables.

El expreso rechazo posterior, al propuesto canje de aguas de mar por tierra al aprovechamiento total de las aguas del Lauca por Chile y a la limitación de nuestra soberanía en la franja ofrecida, ocasionaron que vino a poner punto final a las laboriosas gestiones del Embajador Gutiérrez Vea Murguia, cuya renuncia y retiro casi simultáneo y enseguida del Canciller y Sub-secretario han venido a configurar el desenlace de las tan poco auspiciosas negociaciones.

Evaluando la actitud y espíritu con que se abordó la posible solución de este grande y trascendental problema, cuya improntamarca los alcances y contenido de las tratativas, no podemos menos que atribuirlos al hasta ahora omnipotente arguedismo menospreciador de nosotros mismos como pueblo y naturalmente desconfiados de nuestro propio valor y de nuestras posibilidades de reacción, que ha dado y da lugar a nuestros reiterados intentos de lograr algo a "como de lugar" los vocablos lo traducen con fidelidad). En el caso significa lo que Chile buenamente quisiera ofrecer, justificando de paso con cualquier cosa como buena para este país de cholos e indios o de cuicos (para decirlo en el término empleado por los chilenos), y todavía pretendiendo que tendríamos que haber reventado de gozo y gusto al anuncio modesto de que ya teníamos mar con la miserable oferta conseguida. Esta en el fondo estaba destinada a servir a Chile en su política internacional de contención al Perú, ya que de contrapartida mediante esa política que se atribuyó calidad de práctica, sólo se habiera podido obtener una costa inservible, por lo menos para habilitar un puerto de manera inmediata, con la ilusión (cuando en una actitud tan práctica) de poder hacer en ella un puerto artificial de pequeña importancia, a costo sideral y probablemente comprometido en gastos con los programas multimillonarios de USA y Rusia para viajar a la luna, y a un plazo no menor de medio siglo de distancia.

Prácticamente rechazados los puntos condicionantes de la contrapropuesta chilena y efectuado el cambio de negociadores como reacción esta vez acertada del instinto político del Presidente Banzer, aparte todo eufemismo, la negociación después de haber recorrido un círculo completo ha retornado a su punto de partida.

Lo positivo es que Chile, a quien de momento interesa más que a cualquiera de las otras partes llevar hasta el fin la negociación, mantiene abierta la posibilidad de continuarla. Imposibilidad además por la declaración de vocación americanista y necesitado por otra parte de mejorar su fea imagen política interna.

Vale decir que Bolivia tiene la oportunidad de una buena opción para replantear el problema en términos de conveniencia para sus intereses, y en este sentido y con esa perspectiva deberíamos revisar los puntos esenciales de las tratativas hechas hasta aquí, para de allí intentar establecer una alternativa de replanteamiento que también puede darse en términos de política práctica e inmediata.

Una escritora que influye en la campaña de Gerald Ford

Por VICTOR ALBA

—WASHINGTON, D.C. (ALA).- Los periodistas han descubierto que en los discursos electorales del Presidente Ford hay ideas y hasta frases de una curiosa escritora norteamericana, Ayn Rand. Esto ha sorprendido a muchos, porque Ayn Rand, es considerada por unos como semifacista y por todos, y ella misma, como ultrain-dividualista.

Ayn Rand, es desde hace años, una especie de "guru" laico de los ultraconservadores y, cosa curiosa, de muchas mujeres liberadas- a pesar de que la escritora no es feminista- y de no pocos estudiantes que hasta hace unos años eran radicales de izquuierdas.Todo esto, en el fondo, indica el substrato de autoritarismo que hay en muchas actitudes "liberacionistas" improvisadas, determinadas más por reacciones emocionales que por razonamientos ideológicos.

En todo caso, Ayn Rand es la "gran sacerdotisa" de lo que ella misma llama "egoismo racional" o "objetivismo". Algunos piensan que quien haya introducido a Ayn Rand en los medios presidenciales sea uno de sus adeptos fervorosos, Alan Greenspan, el consejero económico de Ford.

Ford va por ahí diciendo a la gente que "quiere liberarles del gobierno" (como si él no fuese el gobierno), que Washington se está convirtiendo en un "instrumento del colectivismo filantrópico", y que "en los últimos noventa años hemos construido una maciza estructura federal reguladora, que ha convertido el gobierno en el Gran Padre de todos los ciudadanos".

Los periodistas han descubierto que frases como éstas se hallaban en un discurso de Greenspan, escrito en 1966, cuando Ayn Rand declaró: "Alan es filosóficamente mi discípulo". Entonces, Greenspan dijo: "La regulación, que se basa en la fuerza y el miedo, mina las bases de los negocios".

En muchos comentarios de Ford se deslizan ideas y modos de expresión que los aficionados a Ayn Rand descubren. La escritora no se cansa de atacar a Roosevelt y su "Nuevo Trato". Ford, lo mismo.

Por ejemplo, afirma Ford que "con la depresión de 1930 comenzó la costumbre de crear una nueva capa burocrática para cada problema nuevo y de gastar millones y miles de millones de dólares con la esperanza de que el dinero, y sólo el dinero, resolverá los problemas". Esta esperanza, agrega, "es anacrónica, gastada e ineficaz". Y termina con un grito: "Lo que necesitamos, en este país, no es un nuevo trato, sino comenzar de nuevo".

En el periódico de Ayn Rand, "El Objetivista", se podía leer, hace unos años, esta frase, justamente escrita por

(Pasa a la página 12)

Conducción civil y militar en la Guerra del Chaco

Por LUIS CARRASCO S.

Hemos seguido con atención los artículos periodísticos sobre la Guerra del Chaco, escritos por los intelectuales Diez de Medina y Joaquín Espada, este último participe en la pasada contienda bélica.

Es una verdad aquella de que "no debe haber maledicencia al jugar los hechos históricos" pero también, es evidente que uno no puede escudarse en el miedo o el quedo bien para ocultar hechos verídicos cometidos por los verdaderos culpables en la pasada contienda del Chaco, atribuyéndolos única y exclusivamente al Presidente Salamanca que no tuvo la suerte de contar con "una cabeza militar" que dirigiese la guerra con honestidad, patriotismo y sobre todo con sentido de técnica. No es posible que a título de comentaristas o escritores se tome una actitud dual, haciendo énfasis únicamente en la conducción civil del Presidente, mientras se trata de disimular o dejar en la sombra la participación de los verdaderos responsbles castrenses.

Esta en la conciencia del común de la clase de tropa y oficiales de baja graduación de aquel entonces y lo estuvo, también, en la mente de Salamanca, la imperaración táctica de los distintos Jefes de Estado Mayor, la prepotencia y en suma la ignorancia geográfica del Chaco de los fracasados en el Grupo Campo Grande, El Carmen, Cañada Tarija y Picuiba naturalmente, con la-excepción de aquellos que lograron páginas de orgullo y gloria para Bolivia allí en los campos de Boquerón, Kilómetro Siete, Strongest, Villamontes, y el sector central de la costa petrolífera del Aguaragüe. Es así como al jurgar estos hechos, a los del bando civil se les califica de "equivocados" y "malos políticos" pasando por alto a los irresponsables en la conducción de la campaña que "impusieron su criterio" frustrando de este modo las patrióticas inquietudes de otros jefes. (Masamaclay pag. 329- Cnl. José Fernández, paraguayo, Guerra del Chaco Pag. 210 3er. T.)

Afirmar esto, no es maledicencia, sino una verdad dicha por los participantes en las gusaneras de las trincheras y pajonales de muerte y suicidio de Campo Vía, Picuiba y El Carmen. La mayoría de los escritores principalmente paraguayos han enjuiciado la Guerra del Chaco, culpando nuestros errores y fracasos no tanto a la conducción política, sino a los altos comandos. Baste como ejemplo lo acontecido en la historia: entrevista de Tarija, otra en plena zona de guerra donde un jefe con insolencia y petulancia manifiesta a Salamanca que prefería permanecer como simple soldado, la misma que aceptada por el presidente hizo posteriormente sus maquinaciones para permanecer en el cargo, sirviendo de este modo no a la patria, sino a los fines de los "cerebros grises" sigamos- el "cogollo de Miraflores" para la perenne y sistemática oposición a las disposiciones y sugerencias de Kundt y Salamanca, la triste intervención de los coroneles presentes en las deliberaciones de Buenos Aires, en las que pese a la oposición de Bautista Saavedra se dio luz verde al cese de hostilidades, justamente en momentos en que el ejército de Estigarribia estaba atingido por las dificultades de distancia de sus centros de aprovisionamiento, falta de hombres, víveres y movilidades, estaba ya aprestándose a una retirada, posiblemente hasta Muñoz.

A todo lo afirmado, habrá que añadir el revanchismo imperante en los desplazados en la revolución del año 30, lo que motivó posiblemente, para anular la patriótica participación de ponderados Jefes como Ayoroa y Lanza. Todo este cúmulo de responsabilidad y odio político, no ha podido ser justificado con escritos librescos de los principales participantes en Pitiantuta, Picuiba y Campo Vía, y que el pueblo ha sabido catalogar en su justa medida. Nada de lo que estos señores han dicho, podrá cambiar el concepto que de ellos tienen la mayoría de los oficiales, de baja graduación de aquella época quienes participaron junto al común de la clase de tropa.

No se puede hacer historia en base de anécdotas, suposición ni mucho menos de quienes observaron la línea de fuego desde la estratosfera. La historia tiene que enjuiciarse con la participación de los que estuvieron en la lobreguez de las trincheras y que fueron partícipes de las horas de infortunio y glorias.

Es evidente que hubo desaciertos políticos; pero estos fueron motivados por los personalismos y el fracaso de los conductores de guerra. los mismos, que en veces estuvieron a cientos de kilómetros de la primera línea (obra cit. Picuiba) instalados en posadas sibaríticas. afirmación que nadie puede desmentir. Pues hay algo más en lo que atañe a la historia de la guerra y que algunos ofuscados y equivocados en su enjuiciamiento tratan de soslayar, y es aquel relacionado con la unidad de pensamiento que debía haber existido. Mientras en el frente boliviano estaba el Alto Comando "como perro y gato" con el gobierno central, desfigurando la verdad de los hechos y desobedeciendo órdenes; en el frente enemigo sólo existía una unidad monolítica entre Estigarribia y el Presidente Ayala. Esta fue la diferencia en la conducción civil y la conducta militar en los dos frentes en guerra.

Pasemos a un tema citado en uno de los artículos escritos por uno de los polemistas: se refiere a aquello de la muerte del hijo del Presidente Salamanca, el mismo que se sigue poniendo en tapete de duda: sobre si Alberto Salamanca murió en el frente de batalla o fue víctima del odio político. Previamente hagamos la diferencia: mientras el hijo del presidente paraguayo estuvo a buen recaudo en la retaguardia, dos de los hijos de Salamanca estuvieron en el frente de operaciones.

Desgraciadamente un informe del Regimiento Castillo en el frente de Nanawa, dio origen a que se desfigure la verdad sobre su muerte dando al mismo tiempo origen a falsos comentarios, principalmente de los enemigos políticos, afirmando que el hijo del Presidente no estuvo en la primera línea y que murió en circunstancias en que se encontraba "cazando pajaritos". Se había pasado este informe por el sello húmedo y debe encontrado en sus bolsillos una flecha y la munición del caso (bolillas de greda), en cambio no se dijo nada sobre el revolver con las iniciales D.S., ni el puñal con el grabado que decía: "Recuerdo de los presos Carcel de Cochabamba".

Aún está vivo su asistente Serapio Murillo que reside en Sucre y muchos otros más de los que convivieron en la vida de trincheras, como el Sargento Felix Quintana T. y el que escribe estas líneas de justicia. Lo único evidente "que está encuadrado a la verdad y que es equitativo para todos los interesados es que el hijo del Presidente Salamanca rehuyó salir a la retaguardia en varias oportunidades y lo hacía por su firme convicción de soldado y por ser consecuente con los ideales de sus padres". En las largas vigilias que todas las noches tenía en diferentes puestos de los soldados amigos, muy poco dormía en la trinchera de Quintana y del autor de estas líneas, solía decir: "Lo que quieren los "sellaricos" de los comandos de sector y regimentarios es verme en retaguardia para tener otra arma de combate en contra de mi vejez. Si no dejo mis huesos en este Chaco, será el último en salir cuando concluya esta contienda a la que ha sido arrastrado mi padre. . ."

Finalmente es de justicia aclarar que su puesto de Comandante de Compañía estuvo a escasos cien metros de las trincheras de primera línea, el mismo que estuvo desde hacía tiempo ubicado por el enemigo. Ya habían caído muchos en la senda que conducía al pozo salado, pero la indiferencia de los ajedrecistas comandantes, nunca se habían preocupado de investigar o destruir aquel oculto puesto de vigilancia cuando aquel 6 de octubre de 1933 mientras se dirigía al sector del "126" a los pocos metros de su peligroso puesto cayó mortalmente herido. Su muerte le privó de caer un mes más tarde en el "corralito barato" que obligó el enemigo. Esta es la única verdad sobre aquel responsable soldado de la patria, quien sin estar en el turno de ronda, realizaba esta misión por mutuo propio todas las noches.

Esta aclaración, basta y sobra para deslindar suposiciones o conjeturas en torno a la muerte de aquel soldado, hijo del "gran ciudadano" y político engañado, víctima propiciatoria de quienes ocultaban la verdad de los hechos con informativos de SIN NOVEDAD EN EL FRENTE.

PRENSA

OPINION DE PERIODISTAS
ART. 4º D.S. DE 19 DE FEBRERO DE 1970

Acusaciones y un programa de TV

Por CARLOS OSSIO AMATLLER

Un filme sobre pasajes de la vida nocturna en la ciudad de Santa Cruz ha dado lugar a una reacción contundente contra los productores del programa de televisión de Canal 7, y a que se lancen acusaciones inclusive algunas fuera de lugar.

Por el tenor de las protestas contra Eduardo Pérez I. uno de los responsables del programa televisivo "Dia D", se da la impresión de que se ha comprobado y de que no cabe duda que la intención al realizar y difundir el filme fue la de agraviar la dignidad de Santa Cruz y en particular de la mujer cruceña. No otra cosa deja pensar que se haya pedido inclusive la expulsión de Pérez como sanción a una falta o un delito. Sin entrar en afirmaciones sobre si la difusión del corto de televisión fue o no adecuada, queremos comozcan a quien se ha identificado como a su autor, o los que analicen otros de sus trabajos como corresponsal de una agencia noticiosa y como periodista en general, saben que no existió esa intención de ofensa a los valores crucenos o bolivianos en general.

Hablamos de acusaciones fuera de lugar y pasamos a explicar ese criterio : Nos referimos a sindicaciones que señalan a los responsables de "Dia D", como a expulsados de Chile por el gobierno de Augusto Pinochet, de marxistas, terrorcumunistas, extremistas y como a personas que cumplen la misión de denigrar a Bolivia internacionalmente. Salvo que quienes lanzan ese tipo de acusaciones cuenten con, o conozcan, pruebas que respalden su actitud, dejan advertir que se está acudiendo a sistemas de desprestigio impropios de personas civilizadas y consecuentes con una posición de defensa de la dignidad humana, de la integridad moral y de los valores de un país.

El apasionamiento puede llevar a juzgar los actos de las personas y aún los pueblos con parcialidad. La tarea de los jueces en la justicia ordinaria resulta difícil por cuanto para cumplir lealmente su tarea de jueces y ser probos tienen que desprenderse de sentimientos propios y basar su trabajo en el análisis minucioso y frío de los hechos. Cuando una persona o personas adoptan el papel de jueces para juzgar a otra u otras públicamente indudablemente están en la obligación de buscar un conocimiento amplio de los hechos sobre todo si son políticos para solo así, llegar a conclusiones que tengan sólido fundamento y puedan ser sostenidas.

NOTICIA DE PERFIL

Subdesarrollo y felicidad

La Biblioteca Popular Boliviana de "Ultima Hora" se ha lanzado hacia una aventura editorial que me parece estupenda: publicará libros con precios al alcance del pueblo y los venderá en las calles buscando al lector que rara vez llega a una librería. De esta manera sale el primer título a las calles y es "Subdesarrollo y felicidad", de William Bluske Castellanos, un libro de un humorismo delicioso nacido en las tierras chapacas.

Recuerdo que hace mucho tiempo dicté una conferencia en el Club Social de Cochabamba, repetida posteriormente en la Universidad de San Simón, bajo el título de: "Alegrese de ser subdesarrollado" donde probaba mi tesis que nos mostraba como a un conglomerado de hombres felices viviendo en un país atrasado y con increibles ventajas sobre los hombres que vivian en los países superdesarrollados.

Era cierto. En La Paz y en algunas ciudades de Bolivia vivíamos más felices que los hombres que se habian convertido en tornillos o en tuercas de un engranaje gigantesco instalado en New York, o en Frankfurt, o en Manchester. Esta tesis fue posteriormente apoyada por el testimonio de muchos bolivianos inteligentes que han retornado al país y que han dejado de ser tuercas o tornillos para volver a ser hombres y gozar de muchas maravillas que les brinda un país subdesarrollado.

He aquí que de pronto sale un ciudadano de no Tarija que coadyuva al mismo principio y sale a luch. r en su tierra con un lema que más o menos podría ser enunciado así: "somos felices porque somos subdesarrollados" y cada vez seremos menos felices en la medida en que vayamos dejando de ser subdesarrollados. Esa es la voz de William Bluske en un momento en el cual el desarrollo va llegando a Tarija y cuando el ruido de los tractores, las topadoras y las palas mecánicas no dejan dormir a la hora de la siesta, si es que todavia en Tarija se sigue durmiendo siesta.

Tiene mucha razón el Doctor Bluske cuando dice a sus paisanos que no se afanen tanto por dejar de ser subdesarrollados. Y no es que nosotros, los paceños, hubiéramos dejado de ser subdesarrollados. Seguimos siendo subdesarrollados y cada vez somos menos felices. Es que hemos tomado de la civilización algunas cosas y no tenemos otras que son anteriores e imprescindibles. Como ejemplo rápido, les digo que hemos tomado de la civilización industrial el automóvil y no sabemos donde ponerlo, ni tampoco tenemos calles por donde hacerlos correr. Y nos atascamos. Y bromeamos, porque tampoco tenemos la paciencia y la educación del carácter que tiene la mayoria de los gringos, y decimos palabrotas y tocamos las bocinas. Y somos desgraciados, cuando deberiamos ser felices al poseer un coche que en 15 minutos debería llevarnos a nuestras casas. He ahí sólo una muestra.

Yo es que ahora que despegamos hacia el desarrollo nos pongamos a pilotear el avión : pues esa nave que me quiero bajar en la pista nal, no. De lo que se trata es de que busquemos el rtillo en forma integral y racional. No el desarrollo por el desarrollo. Sino un desarrollo al servicio del hombre y no al revés. Que si nos decidimos a traer automóviles por millares, primero hagamos las calles por donde van a correr, porque de otra manera cualquier día de estos se produce tal "trancadera" como decimos en mi barrio que automóviles y ciudadanos estaremos hechos un nudo ciego.

Por eso me identifico plenamente con lo que dice el Dr. Bluske en su libro profundo y gracioso. Cómprelo cuando lo vea en la calle. Es un libro que se deja leer y que seguramente se dejará comprar, de acuerdo al precio del ejemplar que lo lanza la Editorial "Ultima Hora".

PAULOVICH

Se cumplió con éxito II Feria Agropecuaria

COCHABAMBA, 31 (PRESENCIA).- Resultó todo un éxito la II Feria Exposición Nacional Agropecuaria que se clausuró ayer en presencia de autoridades departamentales y un numeroso público que visitó las instalaciones de la mencionada Feria, en las orillas de la laguna de Alalay.

Se considera éxito por el número de expositores, dentro de las lógicas limitaciones económicas, que no permitieron una presencia masiva, los productos presentados y el descubrimiento, por parte del público asistente, de las grandes posibilidades que tiene el país en los diferentes renglones, tanto dentro de la agricultura, ganadería, que podría beneficiar al país en general y a Cochabamba en particular.

Con toda justeza, las autoridades, encabezadas por el Alcalde, Humberto Coronel Rivas, ponderaron el trabajo de los organizadores, cuyos desvelos tuvieron justificación ante el resultado obtenido. Los avicultores, ganaderos y agricultores se llevaron más de una satisfacción y sobre todo una valiosa experiencia. La oportunidad fue propicia para evidenciar las grandes posibilidades que tiene el país en los diferentes campos de la agricultura, ganadería, etc.

Fue realmente difícil el trabajo de los miembros del jurado, en el momento de otorgar las distinciones honoríficas. El Premio donado por el Presidente de la República, General Hugo Banzer Suárez, se adjudicó el Stand de la Asociación Departamental de Avicultores, Enrique Canelas ganó el segundo Gran Premio, otorgado por el Ministro de Asuntos Campesinos, Cnl. Alberto Natusch, por la presentación de hermosos ejemplares que causaron la admiración de los asistentes. El trofeo donado por la Prefectura se adjudicó la Empresa Agropecuaria El Prado, de la Universidad Boliviana Gabriel René Moreno de Santa Cruz. En esta línea, se observó la ausencia de la Universidad Social de San Simón, que sin justificativo alguno dejó un gran vacío en la feria.

El Premio otorgado por la Alcaldía Municipal lo ganó Avícola JARS. En artesanía nativa, sobresalió PROCAM.

En frutícultura, la provincia Mizque se adjudicó el primer premio con un juego de hermosas chirimoyas.

Los premios menores se harán conocer en los próximos días y la entrega se realizará en una ceremonia especial.

Local para nucleo escolar en Tomatas

TARIJA, 31 (PRESENCIA).- El Servicio Nacional de Desarrollo de la Comunidad, a cargo de Cimar Ruiz, ha entregado un edificio destinado al Núcleo Escolar de Tomatas, que ha sido construído en forma conjunta por la Oficina Zonal de esa repartición y por la colectividad campesina.

El edificio consta de seis aulas, dirección y una secretaría, con el propósito de dar cabida a 180 estudiantes. El monto invertido en las obras es de $b. 208.000.000.

En la ceremonia inaugural estuvo presente el Ing. Willy Aliaga, Jefe de Operaciones del Servicio Nacional de Desarrollo de la Comunidad, quien llegó a esta capital acompañado de dos personeros de USAID/BOLIVIA, con el fin de brindar información sobre el crédito otorgado de siete y medio millones de dólares, para impulsar los programas agropecuarios a través del sistema cooperativo.

Esperan propuestas para obras de camino Quillacollo-Confital

COCHABAMBA, 31 (PRESENCIA).- El próximo 15 de Julio termina el plazo para la presentación de propuestas para la construcción del camino Quillacollo-Confital. El Ministerio de Transportes y Comunicaciones hizo conocer, con mucha anticipación, dentro de las normas legales, la convocatoria a las empresas constructoras del país y del exterior interesadas en la licitación de la importante obra. En fuentes generalmente bien informadas, se indicó que a la fecha no había muchas firmas interesadas en adjudicarse la obra, esto de acuerdo a la presentación de propuestas y que, empero, esta circunstancia, no sorprendía de ninguna manera, debido a que generalmente las empresas se presentan a última hora, para el cierre de una convocatoria.

Los personeros técnicos del Servicio de Caminos, juntamente con especialistas del Ministerio de Transportes y Comunicaciones, hicieron los estudios correspondientes para el trazo final y sólo restaría la señalización de la ruta que deberá seguir la empresa constructora que se adjudique la obra, que debería ser comenzada en el mes de agosto, de acuerdo a cronogramas aprobados. También en los próximos días, se estudiará la adquisición de terrenos, de acuerdo a los trámites de expropiación conforme lo manda la ley.

Aviso de Remate

El Dr. Juan B. Lobatón Pérez, Juez Cuarto de Partido en lo Civil de la Capital etc.

Hace saber al público en general que por decreto de fecha 18 de mayo de 1976, ha señalado el día 10 de junio próximo a horas 16, para el verificativo de remate del inmueble ubicado en la Calle Posnasky, zona de Miraflores de esta ciudad, sobre la base de la tasación catastral de Pesos Bolivianos SETENTA Y SEIS MIL CATORCE ($b. 76.014.-) por tenerse así ordenado dentro del juicio ejecutivo seguido por BANCO MERCANTIL contra ELDA JIMENEZ TERAN propietaria de la FABRICA DE MUEBLES "ADLE"; sobre cobro de pesos.

Los interesados en dicho remate pueden ocurrir el día y hora señalados a la tribuna de rentafes del Palacio de Justicia previo empoce del 5% de la ley en la Secretaría del Juzgado. Es librado en la ciudad de La Paz, a los treinta y uno del mes de mayo de mil novecientos setenta y seis años.

P.O. del Sr. J. 4to de P. en lo C. Milton Novillo R. Secretario del Juzgado 4to. de Partido en lo Civil.

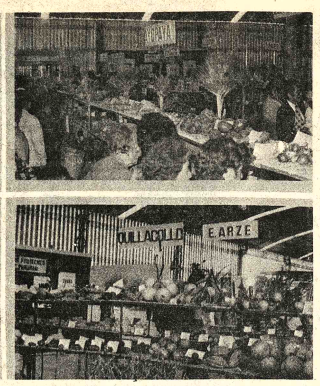

Escuela "Facundo Quiroga" recibió condecoración comunal en 'Cochabamba

COCHABAMBA, 31 (PRESENCIA).- El Alcalde Municipal, Humberto Coronel Rivas, impuso la condecoración "Heroínas de la Coronilla", en el grado Tercero, a la escuela "Facundo Quiroga", como un justiciero homenaje a sus Bodas de Oro, en el acto que tuvo lugar en el Teatro del Palacio de la Cultura. En la ceremonia estuvieron presentes las primeras autoridades políticas, administrativas, educacionales, militares y numeroso público.

ESTANDARTE

Los descendientes del ilustre educador nacional obsequiaron un nuevo estandarte a la escuela "Facundo Quiroga". Uno de ellos pronunció un discurso emotivo, recordando las virtudes ciudadanas de su egregio antepasado, indicando que fue un apóstol de la enseñanza y formó varias generaciones al servicio de la Patria.

Beatriz Hartmann de Bedregal declamó un poema en memoria del maestro desaparecido. El conjunto coral del colegio Santa Ana interpretó varios números de música folklórica.

HOMENAJE

El titular de la Comuna, Humberto Coronel Rivas, después de imponer la mencionada condecoración, expresó que la Municipalidad de Cochabamba, como la institución madre que cobija a todos sus hijos y atenta a las manifestaciones más significativas que conforman el ámbito ciudadano, se hacía presente en esa ceremonia para rendir homenaje a las Bodas de Oro de la escuela fiscal de niños "Facundo Quiroga".

Añadió que en reconocimiento a los eminentes servicios prestados a la comunidad, resolvió conferir la condecoración "Heroínas de la Coronilla", en el grado Tercero, como un homenaje a la acción efectiva de capacitación humana que cumple ese prestigioso establecimiento educacional.

Más adelante, dijo que el nombre del insigne ciudadano, mentor de tantas generaciones, Facundo Quiroga, es enaltecido por el reconocimiento que le brinda la colectividad y es que a través de la historia han existido hombres notables que se destacaron por su contribución a la causa del progreso. "Facundo Quiroga", noble maestro, apóstol de la enseñanza, remarcó el Alcalde, con su esfuerzo intelectual, guió a la educación y cultura nacional por nuevos derroteros".

AYUDA COMUNAL

El titular de la Comuna subrayó que la Municipalidad de Cochabamba, consustanciada con las aspiraciones y necesidades de los establecimientos educacionales, en momento alguno ha escatimado el concurso de sus brazos y su propia economía, para conseguir superar el estado físico de los locales escolares y conocedora de las deficiencias materiales en que se debate la educación y concretamente, en el caso del establecimiento educacional que conmemora sus Bodas de Oro, el Municipio ha hecho posible la construcción parcial y remodelación total del inmueble donde funciona.

Coronel Rivas, señaló que esa labor silenciosa que realiza la Municipalidad es parte de la contribución al homenaje de reconocimiento a las Bodas de Oro de la indicada escuela, desde cuyas aulas sus mentores imparten ciencia y patriotismo a las nuevas generaciones.

REMODELAMIENTO

El gobierno nacional, a través de la Prefectura de Cochabamba, donó un inmueble y la Municipalidad se ocupó de la reconstrucción y remodelamiento del establecimiento, como una contribución para que en ese claustro educacional se sigan formando generaciones capaces al servicio de la comunidad y de la Patria.

II FERIA.- Los organizadores de la II Feria Exposición Nacional Agropecuaria, que se realizó en Cochabamba, mostraron su satisfacción por el éxito logrado en este evento. Además de instituciones públicas y privadas, se presentaron también stands con los productos de las regiones del valle cochabambino. La Asociación Departamental de Avicultores de Cochabamba resultó favorecida con el primero de los premios especiales que fueron discernidos entre los participantes.

Reanudarán servicio de trenes a Aiquile

COCHABAMBA, 31 (PRESENCIA).- El Gerente de la Empresa Nacional de Ferrocarriles del Estado, Ing. Gustavo Méndez, realizó una inspección al sector ferroviario Cochabamba-Aiquile, habiendo comprobado en el terreno una serie de deficiencias de orden técnico que impiden la realización normal de viajes a la mencionada zona agrícola.

Los trabajos de rehabilitación que se efectúan superarán los problemas existentes y en un tiempo no determinado aun, se realizará el servicio normal de trenes a esa importante población.

En la inspección efectuada en compañía del Jefe de Zona, Hugo Hara y otros personeros para reimplantar el servicio y los arreglos de la vía se harán con el material que se retira de la zona de Arani.

El Ing. Méndez, dijo a la prensa que en una última reunión efectuada en Oruro, se había aprobado una serie de inspecciones periódicas, a diferentes zonas de la República, para inspeccionar las vías férreas. Señaló asimismo que su despacho estaba interesado en conseguir un crédito internacional, de manera que con los fondos respectivos se puedan reiniciar los trabajos defensivos en el tramo Oruro-Cochabamba, que crean múltiples perjuicios a la Empresa en época de lluvias.

ESTACION EN JORDAN

De otro lado, existiendo autorización de la Gerencia General de Ferrocarriles, en la provincia Jordán de este departamento se va construyendo una estación, la misma que muestra adelanto en un cincuenta por ciento.

Se calcula que de esta manera, muy pronto se tendrá la primera estación en el sector de salida de Cochabamba-Santa Cruz, porque a la fecha se realiza el tendido de las líneas correspondientes.

CEMENTO BLANCO "IRAJA"

Calidad y alto rendimiento

El más recomendado para la fabricación de mosaicos y trabajos de construcción en general.
Bolsas de 42,5 kilos con doble envase, papel y polipropileno
Precio rebajado y sin competencia.
Compre en las principales ferreterías y casas del ramo.

Distribuidor exclusivo para Bolivia:
PROMOTORA PAULISTA

LA PAZ: Av. Manco Kapac 450-Tel. 20000-Casilla 2235; COCHABAMBA: Av. San Martín 5023-Tel. 2023 y 5506; SANTA CRUZ: Calle Warnes 42 - Tel. 21166 - Casilla 2173.

CITIZEN

A.G. McKEE & Co. Bolivia

SOLICITA

Para trabajos de ampliación Refinería YPFB Valle Hermoso - Cochabamba.

SUPERVISOR DE SEGURIDAD INDUSTRIAL

La búsqueda se dirige hacia una persona con reconocida experiencia en esta especialidad dentro del área Refinería:

La misma debe tener antecedentes en:

a) Manejo de personal
b) Elaboración de programas de seguridad en relación a las tareas que se realizan durante el montaje de la planta.
c) Hacer cumplir normas de seguridad.
d) Dictar cursos de adiestramiento.
e) Conocimientos de inglés es conveniente pero no imprescindible.

Enviar antecedentes y datos personales a Casilla de Correo Nº 515 Cochabamba o presentarse con documentos y certificados de trabajos anteriores en Refinería Y.P.F.B. Valle Hermoso.

Empresa importante

Con base en Cochabamba, requiere los servicios del siguiente personal:

- Ingeniero Electricista
- Ingeniero Electrónico
- Técnico en Radio

Las solicitudes de trabajo adjuntando Curriculum Vitae (sin documento), deberán enviarse con el siguiente rótulo:

Ingeniero Electricista
Ingeniero Electrónico
Técnico en Radio
Casilla 565
COCHABAMBA.

Corte Suprema

Invitación a Concurso de Méritos

La Excma. Corte Suprema de Justicia de la Nación invita a los señores Auditores Financieros del país que tengan interés en ocupar el cargo de Director del Tesoro Judicial, se sirvan hacer llegar sus expedientes para su estudio y calificación, bajo los requisitos siguientes:

1.- Ser Auditor Financiero, con preferencia especializado en auditoria fiscal, con 3 años mínimo de experiencia profesional y una edad entre los 30 y 45 anos.

2.- Los expedientes, en originales o fotocopias, acompañando curriculum vitae, se recibirán hasta el día martes 15 de Junio de 1976 a horas 18, en la Secretaría de Cámara de la Presidencia o Casilla 211, Sucre.

3.- El haber mensual fijado en Presupuesto es el de $b. 7.600.

4.- El horario es a tiempo completo y el cargo es incompatible con cualquier otra función, excepto la Cátedra.

Sucre, 20 de Mayo de 1976.

Convocatoria a Licitación pública

Honorable Alcaldía Municipal de Trinidad
Servicio Nacional de Desarrollo Urbano
(SENDU)

PRESTAMO AID 511-L-047
LICITACION Nº. 1/76

SEGUNDA CONVOCATORIA:

La Honorable Alcaldía Municipal de Trinidad convoca a licitación pública para la construcción de Mil. 4.671.80 de pretiles y M2 7.474.88 de aceras.

PLIEGO DE ESPECIFICACIONES

COMPUTOS METRICOS Y PLANOS

Los pliegos de especificaciones, cómputos métricos y planos podrán ser retirados en Trinidad en las oficinas del Departamento Técnico de la Alcaldía ubicada entre las calles La Paz y Junín previo pago en el Tesoro Municipal la suma de $bs. 400.co por ejemplar en la Secretaría del Servicio Nacional de Desarrollo Urbano (SENDU) calle Juan José Pérez esquina Pasaje Urdinl edificio Grover 275 cuarto piso telefono 50883 en La Paz.

Las propuestas deberán ser presentadas directamente en la Secretaría General de la H. Alcaldía, hasta horas 12 a.m. del día miércoles 9 de junio de 1976 y deberán sujetarse estrictamente al Decreto de Ley, de Licitaciones y contratos de Obras del Sector Público.

La Junta de Licitación procederá a la apertura de las propuestas presentadas en el término legal, el día miércoles 9 de junio a horas 15 p.m., los interesados o sus representantes podrán asistir a dicho acto.

PARTICIPANTES

En la presente licitación pública podrán intervenir todas las empresas de primera, segunda y tercera categoría afiliadas a la Cámara Boliviana de Construcción, y estarán sujetas a la Ley de Licitaciones Públicas Nº. 120 de 2 de febrero de 1972.

Trinidad, 20 de mayo de 1976

SECRETARIA GENERAL

Honorable Alcaldía Municipal de Trinidad

TERCER AVISO DE REMATE

Habiéndose declarado desierto el segundo remate, la Honorable Alcaldía Municipal de Trinidad, debidamente autorizada por la Honorable Junta de Almonedas Municipal y con conocimiento de la Contraloría Departamental del Beni, hace saber a los interesados que procederá al remate en subasta pública de dos vehículos con la segunda décima de rebaja conforme a ley de las siguientes características:

1 Camión marca Toyota modelo 1971, color rojo, en el estado en que se encuentra, sobre la base de $b. 68.850, rebajada que fue la segunda décima de ley.

1 Camión marca Ford modelo 1970, color rojo, con carrocería de metal para acarreo de carne, recién reparado, sobre la base de $b. 81.000, rebajada que fue la segunda décima de ley.

El remate se efectuará el día 1º. de junio del año en curso, a horas 4 p.m., en la Honorable Alcaldía Municipal de Trinidad, calle La Paz, esquina Junín.

Los interesados deberán depositar el 5% de su valor base para intervenir en la subasta pública.

Las propuestas deberán ser presentadas en sobre cerrado y lacrado en el despacho de la Oficialía Mayor de la Honorable Alcaldía de Trinidad.

Trinidad, 24 de mayo de 1976

INDISPENSABLE

Decaído?

OPOVITAM es el más nuevo y más adelantado producto, de sorprendente y bien probada eficacia para reforzar y renovar el

vigor varonil

en hombres agotados y decaídos prematuramente.
OPOVITAM contiene Metiltestosterone y Extracto Testicular (HORMONAS SEXUALES MASCULINAS) necesarias en el hombre para evitar o combatir el prematuro decaimiento, DEBILIDAD SEXUAL, falta de entusiasmo para todo, y síntomas característicos de prematuro agotamiento.
OPOVITAM no contiene excitantes.
FABRICADO EN ESTADOS UNIDOS
Vuelva a sentirse virilmente activo y animoso. Pida en Farmacias y tome

OPOVITAM
PARA HOMBRES

Iluminación. . . calor. . . Elementos indispensables para la vida moderna, son higiénicos, económicos, seguros, cuando proceden de la energía eléctrica. . .

En invierno, como en ninguna otra estación, no derroche inútilmente energía eléctrica.
Constancio Kilowatt, el amigo permanente del hogar les recomienda ahorrarla.

COBEE

Cía. BOLIVIANA DE ENERGIA ELECTRICA S.A.—Bolivian Power Co.

Ecuador:

Partidos políticos rechazaron prolongación de actual régimen

QUITO, 31 (AP).- Nueve partidos políticos rechazaron cualquier tentativa de prolongación del actual régimen militar "proveniente de la aventura cuartelaria o de la retención ilegitima" del poder, y prometieron "defender la democracia hasta las últimas consecuencias".

En un comunicado conjunto los partidos recuerdan que a partir del 11 de enero, cuando tomó el poder la actual Junta Militar, se entregaron a la lucha para el restablecimiento del orden constitucional.

Afirman que "la demora acarrearía, entre otras consecuencias negativas y peligrosas, el proceso de la acción extremista, cuyos agentes, infiltrados desde hace cuatro años en los organismos del estado, donde aún permanecen, no han cejado en su actividad conspirativa".

Señalan que "el lema del extremismo es la continuación indefinida del sistema dictatorial porque la anormalidad política es su medio natural de desarrollo".

Los partidos políticos denuncian que los "contumaces enemigos de la democracia no vacilarían en llegar a la temeridad de fraguar el putsch, la aventura desesperada una nueva aventura con ribetes marciales".

Se hacen eco de los rumores que circularon la semana pasada sobre una supuesta intranquilidad política en las esferas oficiales.

El Ministerio de Defensa desmintió de plano la versión publicada por un vespertino de que seis coroneles de estado mayor iban a ser ascendidos a generales, entre ellos el actual Ministro de Gobierno, Gichelieu Levoyer. El rechazo de la versión sólo sirvió para que se tejieran nuevas conjeturas.

"La defensa de la democracia está inflexiblemente ligada al reordenamiento jurídico del país", dice la declaración de los partidos. Pide a la junta que "avance, sin dilatorias ni esperas, con hechos concretos, en el proceso que conducirá al país al restablecimiento de las normas constitucionales", y advierten que "cualquier imposición fracasaría".

La junta ha ofrecido restablecer el orden constitucional dentro el plazo de dos años. Auspició un diálogo político. Tiene ya un programa que sólo lo reveló a las Fuerzas Armadas. El resto del país no lo conoce.

El manifiesto fue suscrito por los representantes de los partidos Liberal, Conservador, Socialista, por el Velasquismo, Frente Poncista, Nacionalismo Revolucionario, Arne, Frente Radical y Coalición Institucionalista Democrática.

En contraste, la CTE, una de las tres grandes centrales laborales, pidió al régimen militar la "profundización del proceso revolucionario", en cuyo primer plano esta la nacionalización de la industria del petróleo.

Por su parte el Partido Comunista apoya abiertamente la continuación en el poder del régimen castrense.

Willy Brandt afirma que el comunismo no se fortalecerá en países europeos

MEXICO, 31 (IPS-NOTIMEX).- En opinión del ex Canciller de Alemania y Presidente del Partido Demócrata Social de ese país, Willy Brandt, el comunismo no va a fortalecerse en Europa, sino que en el viejo continente se encaminará hacia la democracia "como muestran muy claramente los casos de Portugal y España".

En cuanto al aspecto militar, señaló que no sabe si se pueda lograr una disminución en Europa, pero, no excluyó la posibilidad de que habrá logros a fin de este año o principios del próximo, en la conferencia de Viena.

Antes de regresar a su país, después de haber visitado México, donde tuvo ocasión de entrevistarse con el Presidente Echeverría, el candidato López Portillo y los principales dirigentes del PRI, Willy Brandt aclaró que su partido no está deseando crear un nuevo organismo internacional, sino que "deseamos el contacto entre partidos afines o amistosos, con lo cual se podrían disminuir las tensiones que se ejercen en diferentes partes del mundo entre las potencias comunistas y capitalistas.

Por otra parte, consideró que las negociaciones de Nairobi no se realizan en la forma que debieran, pero, declaró que con el entendimiento entre los partidos políticos de países industrializados y naciones menos desarrolladas, pueden contribuir a la unificación de puntos de vista en el futuro.

Interrogado sobre la preocupación norteamericana por el fortalecimiento de partidos políticos comunistas en Europa Occidental, Willy Brandt reiteró lo dicho por el Primer Ministro de Austria, Bruno Kreisky, en el sentido de que no debe crearse una imagen falsa de la situación europea.

"En la mayoría de los países europeos -explicó- solamente hay partidos comunistas bastante reducidos. Podemos decir que existe un partido fuerte en Italia y otro en Francia, sin embargo, ambos son muy diferentes entre sí".

Añadió que los dos partidos comunistas mencionados tienen un soporte bastante fuerte por parte de los trabajadores de sus respectivos países y que eso no se había creado de la noche a la mañana.

"SOLIDARIDAD PARA ISRAEL".- Londres (AP) - Moshe Dayan, ex Ministro de Defensa de Israel, suelta una paloma frente a la bandera israelí durante el comienzo de la marcha de "solidaridad para Israel", en la que participan unos 3.000 jóvenes de grupos británico-judíos. Dayan liberó 12 palomas (una por cada tribu de Israel) como una expresión de esperanza de paz entre las naciones y los pueblos. Dayan hizo notar que las palomas no eran las que tradicionalmente están asociadas con las blancas que se utilizan para acontecimientos de paz, porque se le había dicho que "no se podía tener confianza en que las blancas levantaran vuelo" (Radiofoto AP)

Secuestro de militar agravó el problema social argentino

BUENOS AIRES, 31 (AFP). El secuestro del Coronel Juan Pita, interventor militar en la poderosa Confederación General del Trabajo (CGT) enervó aún más el complicado panorama social argentino, estimaban hoy los observadores locales.

El militar fue raptado la tarde del domingo por un grupo de "delincuentes subversivos", denominación que las Fuerzas Armadas aplican a la guerrilla urbana y rural que actúa en este país, en las inmediaciones de la ciudad de La Plata, capital de la provincia de Buenos Aires alejada unos 50 Kms. al Sur de aquí.

El coronel Pita presto servicios en el Comando en Jefe del Ejército como Asesor del Estado Mayor General Conjunto General Eduardo Viola hasta que el gobierno militar decidió intervenir la CGT, luego de ocupar el poder el 24 de marzo último.

La semana anterior, junto con el Ministro de Trabajo, General Horacio Liendo, había comenzado la difícil tarea de designar a la misión obrera ante el Congreso de la Organización Internacional del Trabajo, para lo cual convocaron a los titulares de los gremios no intervenidos.

Finalizado el cometido, quedó integrada la delegación laboral con dirigentes intermedios que si bien tuvieron actuación en el anterior gobierno peronista, no lo hicieron como cabezas visibles y sus respectivos sindicatos jugaron un papel más o menos independiente.

El sábado último partió con destino a Ginebra el Ministro de Trabajo General Liendo, en compañía de sus más inmediatos asesores, y esta tarde tiene previsto encaminarse con aquel rumbo el resto de la delegación.

La URSS dijo que se abstendrá de respaldar a movimientos africanos

MOSCU, 31 (AP). La Unión Soviética enfrenta una serie de problemas diplomáticos a raíz de la guerra de Angola, que podrían evitar que Moscú aumente por el momento su respaldo a los combatientes negros de Rhodesia y Africa del Sur, según fuentes diplomáticas africanas y occidentales.

Los diplomáticos mencionaron la retirada de fuerzas cubanas de Angola, anunciada ayer por los medios soviéticos de difusión, como indicio de que el bloque comunista no proyecta prestar al presente más ayuda directa de combate a los Movimientos Africanos de Liberación.

Dirigentes soviéticos han formulado una serie de discursos militantes en las últimas dos semanas en conexión con las visitas a Moscú del presidente de Mozambique Samora Machel y del Primer ministro angoleño Lopo de Nascimento. Diplomáticos consideran que la ayuda tradicional soviética a los guerrilleros negros en armas contra los regímenes blancos africanos continuará inalterada.

"Pero por ahora será algo como la conducta soviética con respecto a Vietnam", dijo un observador occidental. "Están convencidos de que el factor tiempo actúa en su favor, y dejarán por tanto que los movimientos de liberación se desarrollen a su ritmo natural.

"Ni estimularán a los africanos a atacar a Rhodesia, Sudáfrica o el Africa Sudoccidental con mayor intensidad ni frenarán la acción de los africanos contra los regímenes blancos".

Los órganos soviéticos de información han reaccionado fuertemente contra las afirmaciones occidentales de que la URSS ha empleado a los cubanos como fuerza de choque para defender sus intereses en Angola. Los comentaristas soviéticos admiten empero que la guerra de Angola ha proporcionado argumentos favorables a los candidatos opuestos a la distensión en las elecciones norteamericanas, así como a otros políticos suspicaces de las intenciones soviéticas.

Además de ello, la guerra motivó una visita del Secretario de Estado norteamericano Henry Kissinger a Africa, durante la cual éste presentó sus planes propios para la transferencia de poder a las mayorías negras de los países controlados por blancos en el continente.

Diplomáticos africanos acreditados aquí dijeron haber recibido numerosas preguntas de los funcionarios soviéticos acerca si consideraron un éxito la visita de Kissinger, y en caso positivo hasta que punto.

Una tercera consecuencia de la guerra, según informes de Washington y diplomáticos aquí, es que los gobiernos negros africanos moderados expresaron su alarma en cuanto al tiempo que los cubanos permanecerían en Angola y a donde irían después.

Un funcionario de una importante embajada africana aquí dijo: "Nos preocuparía mucho" si, por ejemplo, los cubanos fuesen a Mozambique para apoyar allí a los guerrilleros que luchan contra el gobierno de Rhodesia.

Cuando las delegaciones angoleña y mozambiqueña programaron sus visitas a Moscú casi al tiempo, algunos observadores supusieron que los soviéticos los reunirían en una sesión estratégica conjunta acerca del futuro del Africa Meridional.

Pero las dos delegaciones no se reunieron y sus conversaciones individuales con los soviéticos destacaron la cooperación bilateral y el progreso pacífico en vez de la lucha en otros territorios.

En los materiales publicados acerca de ambas visitas, los soviéticos han parecido indicar que no planean, al menos por ahora, aumentar radicalmente el nivel de sus actividades en Africa a pesar del éxito logrado en Angola. Los discursos oficiales soviéticos se limitaron a repetir la línea oficial sin añadir nada nuevo.

La prensa soviética destacó además la línea relativamente moderada que expresó el viceprimer ministro cubano Carlos Rafael Rodríguez en la conferencia de prensa que sostuvo en Tokio el 22 de mayo.

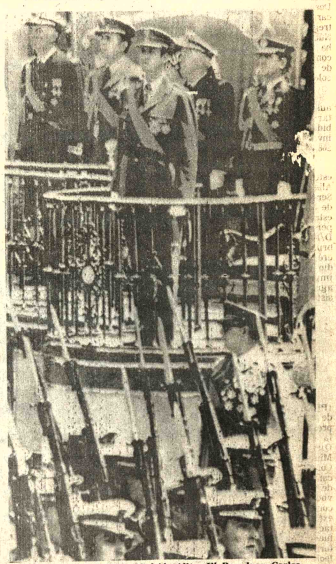

CONMEMORACION.- Madrid (AP) - El Rey Juan Carlos, centro, pasa revista a las tropas que pasan enfrente suyo en ocasión de celebrarse el 37 aniversario del fin de la Guerra Civil española (Radiofoto AP).

Se alquila local comercial

120 m2: ideal para comercio, excelente ubicación a una cuadra de la Plaza Murillo.

Referencias: Edificio Sáenz, Camacho 1377, esquina Loayza 1er. Piso, oficina ORISERBOL.

Cocinera

Se necesita cocinera para familia extranjera. Héroes del Acre Nº. 1762. Telf. 61970.

Familia extranjera vende

Ropa, artefactos, eléctricos. 9 a 12 - 15 a 18 hs. Avda. Arce 2915.

Empresa Nacional de Ferrocarriles

La Empresa Nacional de Ferrocarriles invita a los señores Ingenieros Civiles Egresados que deseen prestar servicios en diferentes reparticiones de la Empresa.

Los interesados deberán presentar sus solicitudes, acompañando su correspondiente Curriculum Vitae, a la Oficina de Relaciones Públicas de la Empresa, Estación Central, 2do. Piso La Paz.

Las solicitudes serán recibidas hasta horas 17.00 del día lunes 7 de Junio de 1976.

La Paz, 31 de Mayo de 1976

RELACIONES PUBLICAS "ENFE"

Comunicado de la Embajada de Italia

La Embajada de Italia en La Paz informa que en señal de duelo por el reciente terremoto que ha azotado al País, no se llevará a cabo este año la recepción conmemorativa de la Fiesta Nacional del 2 de Junio.

COBEE

CIA. BOLIVIANA DE ENERGIA ELECTRICA S.A. Bolivian Power Co.

Para mejorar el servicio que le presto, debo efectuar los siguientes CORTES DE ENERGIA:

Zona CENTRAL Día MIERCOLES 2 de Hrs. 12:15 a 14:00 afectando a EDIFICIO AVENIDA el Prado.

VIACHA Día MIERCOLES 2 de Hrs. 08:00 a 14:00 afectando: FABRICA DE CEMENTO, Radios: ILLIMANI, MENDEZ, PROGRESO, SAN GABRIEL, CRUZ DEL SUR, ENTEL, CABLE WEST COAST y TODA LA LOCALIDAD DE VIACHA.

CONSTANCIO agradece su cooperación y comprensión.

LA GORDURA ES UNA ENFERMEDAD DEBE ATENDERSE

La ciencia ha comprobado que detrás de la gordura o exceso de peso pueden haber enfermedades tan malas como la arterioesclerosis, diabetes, enfermedades del corazón, etc., y por eso hoy en día la clase médica se preocupa para que las personas mantengan el peso correcto según su edad, sexo y estatura.

Para hacer un tratamiento eficaz que controle el peso excesivo se ha fabricado un producto moderno que se llama ADELGADINA, el cual le reduce el apetito, ayudando-le a evitar la acumulación de las grasas en los tejidos. ADELGADINA le hace perder esa grasa demás que Ud. tiene, por su efecto anoreXiante. AN-1

Matpetrol Ltda.

Comunica a sus distinguidos clientes que a partir del 1º de junio atenderá en sus nuevas oficinas de Plaza Venezuela 1440, Edificio Hermann, piso 19.

Teléfonos 23807, 54561, Telex Nº 3560063. Cajón Postal 5255.

Vendo

Jeep Cheerockee 1975 Modelo super de luxe. Equipo completo radio. Información Tel. 82647.

Vendo

Jeep Toyota 74, 14.000 km. butacas, alarma, doble sistema de calefacción, barra de seguridad interna. teléfono 42530.

Motor International 450

En venta para R-190 completamente reparado listo para funcionar en Standard. Ref. Guerrilleros Lanza 1293.

TERRENO

Se vende casa como terreno en el Pasaje Juan José Pérez a una cuadra de la universidad Ref. Tel. 29098.

Cablebol

Calidad y garantía en Conductores Eléctricos

Atención A nuestra clientela en general

10% ADICIONAL De DESCUENTO en homenaje al MES ANIVERSARIO DE CABLEBOL. Durante todo nuestro artículo EXIJA SU DESCUENTO. SOLAMENTE HASTA FIN DE MAYO. GANE COMPRANDO CABLEBOL.

Calle Loayza 187 altos - La Paz

Círculo Italiano

Informa a todos los socios y residentes Italianos, que en señal de duelo por el reciente terremoto que ha asolado al país, no se llevará a cabo este año la recepción para conmemorar la fiesta nacional del 2 de junio.

El Directorio

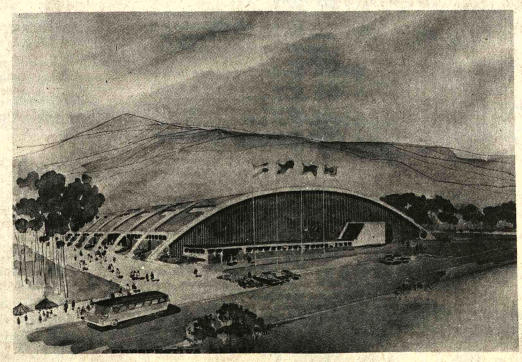

Esta es la obra del Gimnasio del Colegio Militar promovida por la "PROMOCION CROMAGRONES" y cuya conclusión será una realidad gracias a la colaboración del Comité de los VIII Juegos Bolivarianos. El proyecto así como la primera parte de la estructura estuvo a cargo de la Empresa Constructora EIAL, quien cooperó decididamente para que se plasme esta obra.

AMBIENTE AGRADABLE

PARA VIVIR Y TRABAJAR

CON LA MARAVILLOSA ESTUFA

Forbach

VEA MODELOS EN

Casa BERNARDO S.A.

Acusan a ministro italiano de esconder déficit económico real

ROMA, 31 (IPS) - Un grupo de economistas reunidos por el Partido Republicano Italiano (PRI), afirmó que el déficit del tesoro, en 1977, será del orden de los 30 mil millones de dólares, cifra que es casi el doble de la del déficit calculado para este año.

Algunos observadores sostienen que tal afirmación es parte de la campaña electoral del PRI, que gira alrededor de serias críticas a la Democracia Cristiana (DC).

La afirmación acerca de la cifra del déficit, fue hecha, en efecto, por un funcionario del Banco de Italia, que fue dirigido como su propio feudo por Guido Carli, actualmente uno de los sostenedores del PRI y en particular del jefe de ese partido, Ugo La Malfa.

Se estima que el descubrimiento del colosal agujero en el balance del tesoro italiano fue hecho por funcionarios del Fondo Monetario Internacional (FMI), quienes llegaron a Italia para conocer de cerca la situación económica del país, al cual otorgaron un préstamo de 530 millones de dólares.

Según los funcionarios del FMI el déficit para este año se puede limitar a 19 mil millones de dólares, pero a condición de transferir artificialmente algunos gastos al ejercicio de 1977.

Pero se supone que los funcionarios del FMI no lograron tener indicaciones precisas sobre la real envergadura del déficit, ya que a los 30 mil millones de 1977 habría que agregar otros déficits de entidades asistenciales y de previsión.

Ante tal situación los dirigentes del Partido Comunista Italiano (PCI), sostienen que se debe proceder a la unidad de todas las fuerzas sociales y políticas, en un gobierno de salvación nacional, obviamente con participación del PCI y la DC.

Esta tesis es compartida por el ex gobernador del Banco de Italia, Carli, pero la DC afirma que precisamente porque la situación es crítica, un eventual ingreso del PCI al gobierno asustaría más aún a los eventuales inversores nacionales y extranjeros.

SALUDO.- Madrid (AP) - El Rey Juan Carlos y su esposa, la Reina Sofía, en un automóvil descubierto después de pasar revista a las tropas que desfilaron en el Trigésimo Séptimo Aniversario de la finalización de la Guerra Civil Española. (Radiofoto AP)

Tregua en Guerra del bacalao" entre Gran Bretaña e Islandia

LONDRES, 31 (AP). Gran Bretaña e Islandia han acordado en principio una tregua de seis meses en su "guerra del bacalao", en que los británicos disputan a Islandia el derecho de establecer una zona pesquera exclusiva hasta 200 millas de sus costas, informaron fuentes noruegas.

El Secretario del Exterior Anthony Crosland se reunirá hoy en Oslo con su colega islandés Einar Agustsson y el ministro islandés de pesquerías Matthias Bjarnason. Un vocero de la oficina del exterior dijo que existen "buenas posibilidades de acuerdo".

Las fuentes noruegas dijeron que se permitiría a 24 naves pesqueras británicas pescar en ciertos sectores a 20 millas de la costa islandesa. El acuerdo estaría en vigor hasta el 30 de noviembre. Mientras, ambos gobiernos negociarían un acuerdo a más largo plazo.

A fin de mejorar el ambiente para la conferencia de hoy, el gobierno británico retiró hasta 200 millas de la costa islandesa a seis fragatas y cuatro remolcadores civiles, a los que había encargado custodiar a los pesqueros británicos de las aguas en disputa.

Londres solicitó además a los 42 barcos pesqueros de este país que se encuentran en esa zona que dejen de pescar, pero no dijo que sigan donde están.

Los pesqueros británicos acusaron a su gobierno de abandonarlos mientras los legisladores izquierdistas del Parlamento islandés pidieron que se rechace cualquier acuerdo que permita a los británicos pescar dentro del límite de 200 millas.

Algunos diarios señalaron aquí que la posición del gobierno británico es delicada, debido a que reclama los depósitos de petróleo en el Mar del Norte, junto a las costas de Escocia.

CAJAS FUERTES
CASILLA 3454
JENARO SANJINES 350 TEL 64 529

CAMPAÑA.- San Diego (AP) - El candidato a la presidencia de EE.UU., Ronald Reagan habla a unos 700 partidarios suyos durante una sesión realizada la noche del domingo en San Diego. (Radiofoto AP)

AVILA FOTO
fantástica, linda como le gusta a usted!
BICICLETAS Monark
La Paz: SISAL Ltda. y Agencias
Cochabamba: CASA CONFORT | IMPORTADORA MONARK
Montero: CREDILAR
Santa Cruz: EL GLOBO | CASA REYES | CASA CRACOVIA | ELECTROFRIO Ltda. | BAZAR LOS POZOS
Oruro: IMPORTADORA SUDAMERICANA
Portachuelo: CASA GLORIA
Trinidad: CASA PINTO
Sucre: CASA BUEN HOGAR
Tarija: CASA FORTI

Solicitada

"Día D" al país

ANTE EL CONJUNTO DE EXAGERADAS REACCIONES, MOTIVADAS POR LA PRESENTACION, EN EL CANAL 7 DE TELEVISION BOLIVIANA, DE UN REPORTAJE SOBRE SANTA CRUZ DE NOCHE: R y H COMUNICACIONES, PRODUCTORA DE "DIA D", A LA OPINION PUBLICA.

1.- R y H Comunicaciones es una sociedad de responsabilidad limitada, boliviana, con Padrón de la Dirección General de la Renta Nº. 2090005052-7, cuyo campo de actividades es la publicidad y las comunicaciones sociales.

2.- Como empresa, contrató un espacio televisivo los días domingos de 21 a 22,30 horas y solventó los costos de producción del programa "Día D".

3.- "Día D", como programa periodístico profesional, utilizó los servicios de destacados periodistas y de prestigiosos servicios de prensa internacionales (VISNEWS y UFA).

4.- A través de su trayectoria, el programa pretendió ofrecer al público, una visión objetiva y ágil de la realidad nacional e internacional desde sus diferentes aspectos: políticos, económicos, culturales, deportivos, etc.

5.- En el plano nacional, además de entrevistas a las más destacadas personalidades del país, se realizaron reportajes filmados sobre diferentes aspectos de la vida nacional, como ser "La Paz de Noche", "24 horas con la Prensa", "24 horas con el 110", "Día D en las Minas", "Día D en el Banco Central", etc.

6.- En esta misma línea, en la emisión del 16 de mayo pasado, se ofreció a los telespectadores el reportaje periodístico "Una Noche en Santa Cruz", suscitando desproporcionadas reacciones que son de dominio público. Las acusaciones al programa "Día D" están basadas fundamentalmente en una supuesta ofensa a la dignidad de la mujer cruceña y al pueblo de Santa Cruz en general.

7.- Después de la emisión del citado programa y en vista de tales acusaciones, la Secretaría de Prensa e Informaciones de la Presidencia de la República tomó posesión del film en cuestión y de su respectivo guión literario. Ambos documentos, serán dados a conocer en la capital oriental, para que el pueblo cruceño y sus autoridades tomen conocimiento de causa y puedan establecer de esa manera los reales alcances e intenciones del reportaje.

8.- R y H Comunicaciones, por respeto al público lector de todo el país, y en defensa del equipo periodístico responsable del programa "Día D", considera necesario hacer público el texto íntegro del guión literario del mencionado reportaje, en fotocopias de sus originales. Así la opinión pública podrá imponerse de que, contrariamente a lo que se ha pretendido hacer aparecer, el texto completo de dicho reportaje refleja admiración, cariño y respeto por la ciudad de Santa Cruz y de sus habitantes.

"DIA D", 16 Mayo 1976.- REPORTAJE "SANTA CRUZ"- Hoja Uno.
REALIZADOR

VIDEO	AUDIO
TERMINA PELICULA CON SONIDO.	
EDO SEÑALA CON DEDO A CAMARA.	LOC OFF: El corazón de la ciudad más hermosa del oriente nacional. Es noche cerrada, pero la luz de la belleza sigue presente. El local "La Pascana", uno de los más populares y frecuentados de la capital del oriente boliviano... El local está prácticamente vacío ahora en su terraza, pero minutos antes, jóvenes y personas maduras conversaban en amistad.
DOS JOVENES EXTRANJERAS.	También turistas de muchos países llegan a la "capital de la hospitalidad del país". Ellos saben que en cada cruceño, en cada cruceña, encontrarán a una persona agradable y franca, dispuesta a la sonrisa y el trato distinguido.
CARTEL DE TOROS.	Un cartel de Toros como detalle de un pasado que dio vida a esta progresista ciudad.
APARECEN FOCOS DE AUTOS.	Los autos circulan las calles. Modernas avenidas son las arterias de ese gran corazón que se llama Santa Cruz de la Sierra. Cada vez más autos, cada día más progreso en la capital del Oriente.
NIÑOS DUERMEN...	Sus padres son los responsables. El esfuerzo de las autoridades para evitar escenas como ésta tendrá éxito a corto plazo.
CARTEL CINE	El día D estuvo paseando por Santa Cruz.
HOMBRE TRABAJA, CARGADOR...	Pero, no todo es paseo en la capital oriental. Hay personas que trabajan en la noche cruceña, pues el progreso y desarrollo exigen trabajo día y noche...
REGRESA SONIDO. ATENCION SONIDISTA	
APARECEN BOTELLAS	LOC OFF:
SONIDISTA: MUSICA DEL ORIENTE (CRUCEÑA)	La noche cruceña es noche de amistad.

16 Mayo 76 "Santa Cruz"- Hoja dos.

VIDEO	AUDIO
EMPIEZA TELECINE MUDO.	
APARECE SEÑORA DE NEGRO	Conversación, compañía, sobre todo ir pasando el tiempo en un clima de confianza y alegría... La noche es la dama de todos los días. Cuando la luz se va, el caballero se inclina ante la dama: la noche. AMIGAS Y AMIGOS: SEÑORAS Y SEÑORES: Tengo la satisfacción de presentarles un espectáculo de calidad internacional, con artistas extranjeros. Ustedes verán un espectáculo de dimensión universal, en igualdad de condiciones de otras grandes metrópolis del mundo. Dejemos paso a los artistas del mundo que llegaron ante ustedes.
COMIENZA ESPECTACULO	
SONIDO ORIGINAL FILM	
TERMINA ESPECTACULO NEGRAS BAILANDO CONCLUYE SONIDO: ATENCION:	LOC OFF: La noche alegre es sólo una parte de la noche. La oscuridad abraza a todos en sus sombras que dejan ahora lugar a la reflexión. Los lujosos hoteles cruceños son el oasis para el viajero que descansa.
SONIDISTA: MUSICA CRUCEÑA NOSTALGICA.	La noche manda y los autos no pueden vencerla, aunque no dejen de avanzar por las espaciosas avenidas. Muchas cosas quedan atrás en la noche y las conciencias deben ser limpiadas también.
SEÑORA BARRE	

"DIA D", 16 Mayo 1976 - REPORTAJE "SANTA CRUZ" - Hoja tres.

SEÑORA BARRE	La conciencia siempre exige ser mejor a todos, más aún en la noche. Todos duermen. Quedan atrás las preocupaciones, los trabajos. Sólo permanece la soledad del corazón que vive, pero la conciencia duerme. Noche vas quedando atrás y dentro de poco el día te vencerá...
INTERIOR HOTEL	
SONIDO MAGNETICO FILM FIN REPORTAJE. DEN CAMARA SET.	

9.- Otras medidas de carácter legal serán tomadas en defensa del Director de "Día D" señor Herman Antelo L. y de uno de sus conductores Rdo. P. Eduardo Pérez I., por las difamaciones y ofensas de las que han sido víctimas.

10.- Esperamos que el público, tome conciencia de las deformaciones (interesadas o no) de las que ha sido objeto el programa y de sus principales miembros.

Atentamente
Rafael Peñaranda G.
Gerente

Rey Juan Carlos: "El futuro español se apoya en la solidaridad de América"

SANTO DOMINGO 31 (AP).- El Rey Juan Carlos de España aseguro hoy aqui que el futuro de su pais se apoya en la "solidaridad de los pueblos de América que nos hace vivir muy de cerca sus problemas agobiantes plan-teados en su independencia politica y económica, su desarrollo y sus ansias de una mayor justicia social".

Formuló la declaración en un discurso a su llegada a Santo Domingo para una visita oficial, la primera de un Rey español al continente americano.

Dirigió su mensaje a los pueblos del continente y califlcó a Santo Domingo como el principal punto de referencia para las Américas por ser la primera tierra donde se inició la colonia en 1492 con el viaje de Cristóbal Colón.

El monarca español fue objeto de un cálido recibimiento en el aeropuerto internacional de las Américas por el Presidente Joaquin Balaguer, su gabinete, los jefes militares y los embajadores de misiones diplomáticas acreditadas en el pais.

El Presidente Balaguer pronunció un emotivo discurso de bienvenida al Rey y su séquito y aseguró que el mundo tiene confianza en que España seguirá adelante con el reinado de Juan Carlos y Sofia.

"En el momento de pisar el suelo de las Américas doy gracias a Dios por haberme deparado la honra de ser el primer Rey de España que cruza el Atlántico para visitarles", dijo Juan Carlos en el discurso que pronunció a su llegada.

Aseguró que "no podia ser de otro modo mi entrada en América ya que Santo Domingo es la cuna de la civilización occidental del Nuevo Mundo y, por serlo, pisar la tierra americana, por vez primera, en esta isla, es arrancar con buen pie y empezar mi visita por el bautismo".

Dijo que "era justo hacerlo con la humildad y la alegria de quien tiene la suerte de recrear un nacimiento. En muchas ocasiones se ha dicho que visitar América es revalidarse como español, para volver a encontrar mis raices y entender, más ampliamente, la historia de mi patria, llevo a cabo esta peregrinación...".

El monarca pronunció su alocución de unos 10 minutos desde una tarima colocada en la pista del aeropuerto las Américas al lado del Presidente Balaguer y la Reina Sofia.

"La historia siempre es universal. La historia siempre es futura. Las diferencias de intereses y criterios sobre el quehacer histórico, que afectan tanto a los pueblos como a los hombres, sólo se pueden unificar en la esperanza. La esperanza común hace la historia, impulsa su dinamismo y da sentido y unidad a los hechos", afirmó el soberano español.

Añadió que "si queremos alentar la esperanza –la de todos los hombres de la tierra- pero también la de todos los hombres que hablan nuestra lengua– será preciso actualizarla en una tarea común".

"Me complace afirmar estas ideas en el mismo lugar en el que los españoles examinaron por primera vez su conciencia sobre la justificación moral de su misión en el Nuevo Mundo. En este Santo Domingo, solar del primer ensayo civilizador de España en América", dijo Juan Carlos.

Dirigiéndose al Presidente Balaguer dijo que "en vuestras manos dejo el mensaje de España para toda hispanoamérica. Un continente sin leyendas doradas y sin leyendas negras. Tal como es de verdad, con sus bondades y sus males, con su herencia española, con su horizonte cuajado de dificultades pero también de certidumbres de triunfo final".

Cardenal colombiano sancionó a varios sacerdotes socialistas

BOGOTA, 31 (AP). El Cardenal Aníbal Muñoz Duque, jefe de la Iglesia Católica Colombiana, suspendió en su ejercicio sacerdotal a los curas socialistas del movimiento "Sacerdotes para América Latina" (SAL) que se solidarizaron con trabajadores bancarios que ocuparon iglesias en varias ciudades del país.

El prelado dijo que los curas rebeldes buscan "unificar al cristianismo con el marxismo" con el propósito de fomentar la subversión. "Por lo tanto he ordenado cancelarles todas sus licencias ministeriales", agregó.

El Cardenal señaló que no sabe cuántos son y quienes son los llamados "Sacerdotes para la América Latina", pero la semana pasada alrededor de un centenar de religiosos, inclusive varias monjas, invadieron el palacio cardenalicio y exigieron una audiencia con Monseñor Muñoz Duque para apoyar a los empleados bancarios que se encuentran en huelga hace cien días. El Cardenal les negó la audiencia.

Los empleados en huelga hicieron ayuno en las iglesias del país durante tres semanas para dramatizar su movimiento, pero el viernes pasado las abandonaron desfallecientes después que el Cardenal condenó la ocupación de templos. Dijo que éstos seran lugares de oración y no de agitación.

Monseñor Muñoz Duque denunció una conspiración contra la Iglesia y el Estado con el fin de abrir el camino hacia una dictadura en Colombia.

"Se ataca a la Iglesia y al Estado para que sea destruida la Colombia que hemos amado y penetre la bota de la dictadura implacable", agregó el prelado.

Los empleados de los bancos semioficiales Central Hipotecario y Popular están en huelga en demanda de aumentos salariales y otros beneficios sociales. La huelga fue declarada ilegal por el Ministerio del Trabajo porque rebasó los 40 dias de limite legal y 500 dirigentes del movimiento fueron despedidos.

Millones de ratas voraces invadieron el Sudán Central

JARTUM, 31 (AP) - Millones de ratas voraces han invadido el Sudan Central y devoran cosechas destinadas a lograr el autoabastecimiento del pais en cuanto a cereales y aceites comestibles

El gobierno ha respondido a la plaga con poderosos venenos que han dejado como saldo dos millones de ratas muertas sólo en la provincia del Nilo Azul. Una campaña de dos semanas en el fértil delta entre los Nilos Azul y Blanco ha costado hasta ahora 1.5 millones de dólares.

Abdel Aziz, del departamento de conservación del Ministerio de Agricultura, dijo que la campaña se extiende a otras zonas agricolas, donde se cultiva algodón la principal cosecha del pais.

"Confiamos en terminar con todas las ratas en esta campaña", dijo.

Las autoridades dijeron que los roedores no representan por el momento amenaza alguna para los seres humanos ni para los abastecimientos generales de comestibles del pais.

"Es sólo cuando están hambrientos o enfermos que constituyen una fuente de infección para los seres humanos. Pensaremos en esa cuestión cuando llegue el momento".

Añadió que no habia cálculos precisos sobre el número de roedores, pero indicó que según los cómputos de ratas muertas puede deducirse que son "seguramente muchos millones".

Sudán tiene de unos 18 millones de habitantes y una superficie de 2.506.000 kilómetros cuadrados.

Abdel Aziz dijo que ha habido informes de ratas en la provincia del Nilo Zul, que limita con Etiopía, en Gezira y en regiones del Suroeste. Ello representa un amplio cinturón que se extiende de Este a Oeste, y pasa al Sur de la capital.

Abdel Aziz, añadió que la plaga alcanzó las proporciones actuales porque hace dos años el gobierno limitó la extensión de las cosechas algodón para cultivar más trigo y cereales a fin de mejorar el abastecimiento local de comestibles y suspender las importaciones.

Firmas de EE.UU. realizan comercialización con Cuba

WASHINGTON, 31 (AP).- Algunas empresas norteamericanas están realizando conversaciones comerciales en La Habana con el gobierno del Primer Ministro Fidel Castro a pesar de los esfuerzos del Departamento de Estado por desalentar las reuniones, dijo hoy un vocero del Departamento de Estado.

"Hemos desalentado esas reuniones. Creemos que no favorecen los intereses de la compañía de los paises que participen", dijo el vocero John Ordway.

Estados Unidos rompió relaciones con Cuba hace 15 años e impuso restricciones que convertian en ilegales las negociaciones de cualquier compañía norteamericana con el gobierno de La Habana o la firma de acuerdos comerciales. "Sin embargo, no hay nada ilegal en discutir oportunidades de comercio para cuando se levante el embargo", dijo Ordway.

Según el vocero, el Departamento de Estado estaba al tanto de las reuniones en La Habana pero dijo que no podia identificar a las empresas o decir cúanto tiempo hace que comenzaron las mismas.

"Hemos exhortado gran precaución para evitar violaciones a la ley", agregó.

Ordway dijo que los pasaportes norteamericanos no son válidos para viajar a Cuba a menos que sean específicamente revalidados. "No hemos hecho esas revalidaciones. Cualquier viaje con un pasaporte normal seria ilegal", agregó.

Sin embargo, en años recientes, miles de jóvenes norteamericanos han viajado a Cuba a cortar caña y no han sido detenidos.

La mayoria de los observadores políticos piensa que no se harán intentos de normalizar las relaciones con Cuba hasta después de las elecciones presidenciales de noviembre.

Estados Unidos pareció estar girando hacia un tipo de normalización de relaciones con Cuba el año pasado pero cambió drásticamente de orientación cuando Cuba envió tropas a Angola. El Secretario de Estado Henry Kissinger dijo en Europa la semana pasada que Estados Unidos no hará ningún intento en favor de esa normalización hasta que todas las tropas cubanas hayan sido retiradas de Angola.

INSTRUCTOR.- Hamsterley, Inglaterra, 31 (AP) - El capitán Mark Phillips, esposo de la Princesa Anne de Gran Bretaña, camina siguiendo el curso de un arroyo cerca de Hamsterley, Inglaterra, a comienzos de este mes. Phillips es instructor militar y estaba realizando ejercicios de entrenamiento con cadetes que estudian en la Academia Militar Real de Sandhurst (Radiofoto AP)

Por tercer día gobierno uruguayo prohibió circulación de diarios

MONTEVIDEO, 31 (IPS) Por tercer día consecutivo las autoridades uruguayas prohibieron ayer la circulación de los diarios argentinos "La Nación" y "La Prensa", a raíz de las informaciones que los mismos contenían sobre la situación uruguaya, y en especial sobre la liberación de los dirigentes políticos del Partido Nacional (Blanco, Mario Heber, y el Capitán de Navío (retirado) Omar Murdoch.

Los dirigentes politicos habían sido detenidos el pasado martes, después de asistir al sepelio del ex Presidente de la Cámara de Diputados del Uruguay, Héctor Gutiérrez Ruiz, quien fue secuestrado y posteriormente asesinado en la Argentina.

Heber fue acusado de intentar cubrir el féretro de Gutiérrez Ruiz con una bandera uruguaya, acto que fue impedido por las Fuerzas de Seguridad. Antes el dirigente politico habia comenzado a corear las estrofas del himno nacional, acción que también fue prohibida por los efectivos de seguridad presentes.

Heber fue sometido a la justicia militar, y a pesar de su liberación, registrada el viernes por la noche, permanece en carácter de "emplazado", sin poder abandonar el país hasta que la causa quede cerrada.

PARA SU COMODIDAD, AMPLIAMOS HASTA EL 5 DE JUNIO INCLUSIVE

NUESTRA CAMPAÑA POR EL DIA DE LA MADRE

REGALAMOS

UN FINO PRESENTE DE ACUERDO AL MONTO DE SU COMPRA:

* CINTAS METRICAS-HANSA
* ESTUCHES NIVEA—ATRIX
* RADIOS DE BOLSILLO TR—3500
* CAFETERAS ELECTRICAS ELECTROLUX (para 110v.)
* LICUADORAS control electrónico ARNO (para 110v.)
* BATIDORAS ARNO (para 110v.).
* VENTILADORES de tres velocidades ARNO (para 110v.).
* RADIOS NISSEI RM-61
* FILTROS DE AGUA KATADYN 2980/5.
* VAJILLA tipo bavaria: Tazas café 6/8; tazas consome 14/35; platos paneros 21/15; platos paneros 21/17; platos paneros 21/19: platos planos 21/24 y platos hondos 23/23.
* LINTERNAS: 4601, 4621, 4631, 4632, 4633, 4634

OBTENGA SU OBSEQUIO ADQUIRIENDO UNO O MAS DE LOS SIGUIENTES ARTICULOS:

* Refrigeradores eléctricos: ELECTROLUX BRASTEMP, y CONSUL.
* Refrigeradores a kerosene: ELECTROLUX y CONSUL.
* Congeladoras eléctricas y a kerosene verticales y horizontales: ELECTROLUX.
* Cocinas a gas: SEMER y GERAL.
* Cocinas eléctricas: SENKING.
* Estufas a kerosene: VOLCAN.
* Lavadoras eléctricas: BRASTEMP.
* Calefones eléctricos: RHEEM.
* Cafeteras: ELECTROLUX (para 110v.).
* Aspiradoras y lustradoras: ELECTROLUX y ARNO (para 110v.)
* Licuadoras electrónicas, batidoras y ventiladores: ARNO (para 110v.).
* Lámparas de techo, de mesa, de pié, apliqués y pantallas para el hogar.
* Filtros para agua: KATADYN.
* Vajilla tipo BAVARIA
* Cajas fuertes: MARTE.
* Radios, grabadoras, equipos combinados, altoparlantes, cintas y cassettes: SONY.
* Tocadiscos, sintonizadores, amplificadores, altoparlantes y accesorios: DUAL.
* Radios: NISSEI
* Televisores SONY y NOBLEX.
* Planos Sonoros: BERTAGNI.
* Máquinas de tejer: CORONA, KNITTAX, TURMIX, y HELVETIA.
* Máquinas eléctricas de coser y bordar: ELNA.
* Máquinas de coser a pedal: HANSA.
* Máquinas de escribir portatiles y de escritorio manuales y eléctricas FACIT.
* Máquinas de calcular manuales, eléctricas y elétronicas: FACIT.
* Máquinas de sumar manuales y eléctricas: FACIT.
* Bicicletas para niños y adultos.
* Bicicletas estacionarias para ejercicios.

MAMA MERECE LO MEJOR

y lo mejor está en:

Oferta limitada consulte detalles

HANSA Ltda. La firma boliviana de su confianza con mas de 65 años al servicio del pais

DEPARTAMENTO MERCADERIAS TEL. 50878 Yanacocha esq. Mercado

Sucursales: COCHABAMBA-ORURO-POTOSI-SANTA CRUZ-SUCRE-CAMIRI-TARIJA-TUPIZA-VILLAZON-ATOCHA

Comunicado de YPFB a la opinión pública

YPFB

Yacimientos Petrolíferos Fiscales Bolivianos cumpliendo los programas de exploración y las metas establecidas por el Supremo Gobierno, ha descubierto petróleo y gas en la estructura de Monte Cristo, nominando la arena productora de este descubrimiento "Presidente Banzer"

A través de sus propias exploraciones la Empresa Estatal del Petróleo determinó en esta arena, entre las profundidades de 2.596,5 y 2.613 mts. la existencia de petróleo y gas con alta presión de surgencia.

La comerciabilidad de los yacimientos se determinará en pruebas adicionales, que deberán llevarse a cabo dentro de la programación normal de este pozo.

La estructura de Monte Cristo, situada a 58 km. por carretera al Nor-Este de la ciudad de Santa Cruz, es de dimensión importante, y la Empresa Estatal mantiene gran optimismo al anunciar este descubrimiento.

Relaciones Públicas

La Paz, mayo 31 de 1976

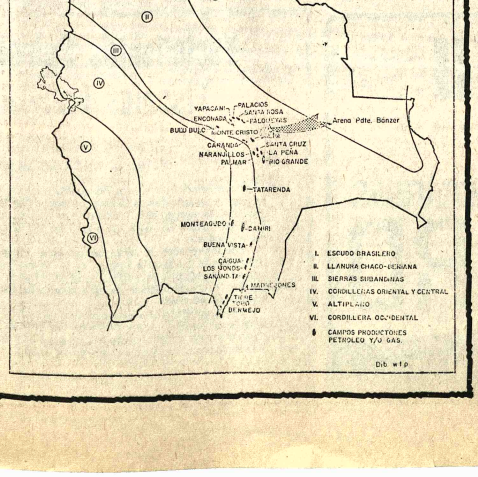

Acuerdo alemán-boliviano

Serán efectivizados proyectos específicos mediante convenio

Los Gobiernos de Bolivia y de la República Democrática Alemana suscribirán a corto plazo un convenio comercial, que permitirá concretar una política de cooperación directa y efectivizar los proyectos cuya realización fue acordada ayer mediante la suscripción de un Acta Final entre la Misión Económica del Ministerio de Comercio Exterior de Alemania Oriental y una Comisión del Gobierno de Bolivia.

Con dicha Acta Final concluyó la visita de la Misión Económica alemana, que estuvo encabezada por el Vice Ministro del Ministerio de Comercio Exterior de la República Democrática Alemana, Dr. Eduard Schwierz. La comisión boliviana fue presidida por el Subsecretario de Comercio del Ministerio de Industria y Comercio, Dr. Jorge Inarra Caba.

Ambos representantes oficiales coincidieron en señalar que se abría una etapa de vinculación entre ambas naciones, para concretar acuerdos.

Entre el 27 y el 31 de mayo, ambas comisiones sostuvieron conversaciones sobre aspectos del desarrollo de las relaciones económicas de ambos países. La Misión alemana, por otra parte, se reunió con el Canciller, Ministro de Planeamiento y Coordinación, Ministro de Industria y Comercio, Subsecretario de Educación y Cultura, Gerente General de COFADENA y Gerente General de la Corporación Boliviana de Fomento.

Dentro de las conversaciones se acordó organizar su labor en base a la sectorización de cuatro grupos de trabajo: Grupo 1: plantas industriales y textiles; Grupo 2: equipos para hospitales e investigación científica; Grupo 3: equipo minero; Grupo 4: equipos topográficos y telecomunicaciones.

En las reuniones celebradas y en el marco de los grupos de trabajo, se especificaron proyectos en los cuales ambas partes desean concretar una cooperación directa, dentro de un programa de trabajo para efectivizar esos propósitos.

Las conclusiones a que arribaron, sitúan la cooperación directa en los siguientes proyectos:

Suministro de una planta completa para la producción de carbonato de sodio (soda Ash), según el procedimiento Solvay, con una capacidad mínima de 100.000 toneladas por año; de 30 pequeñas plantas eleboradoras de minerales, de equipos para el complejo textil de Tarija; de equipos para una imprenta de libros de escuela en La Paz; de plantas completas de cemento y de equipos metalúrgicos tales como planta de acero, planta de laminación y forja.

Suministro de equipos para 50 escuelas rurales dentro del marco del programa del Ministerio de Educación; para el Hospital Militar con capacidad de 400 camas; equipo para las universidades de Bolivia; para las necesidades de la Caja Nacional de Seguridad Social; equipos para cuatro hospitales con capacidad de 45 camas cada uno, en el marco del programa de la Prefectura del Departamento de La Paz.

Concesión de licencias y suministro de equipos y grupos de montaje para la producción en Bolivia de teodolitos y niveles. Alemania, asimismo, expresó interés en suministrar equipos e instrumentos para fotogrametría aérea, topografía y técnica de laboratorio para el Instituto Geográfico Militar.

Bolivia, dentro de los siguientes 90 días, estudiará el proyecto de convenio comercial entregado por la misión de Alemania Democrática.

Otorgará $us. 8.000.000

CIDA de Canadá financiará la electrificación del Alto Beni

La Corporación Internacional para el Desarrollo de la República de Canadá, CIDA, financiará el proyecto de electrificación rural desde la ciudad de La Paz hasta la región del Alto Beni.

De acuerdo a la información proporcionada a PRESENCIA por el Director del Instituto Nacional de Preinversión, Ing. Antonio Bazoberry, el anuncio fue hecho por el Vicepresidente del CIDA para América Latina, Andreu Godin.

Bazoberry dijo que la primera etapa de la electrificación rural, que estará a cargo del Instituto Nacional de Electrificación Rural, alcanzará la suma de 4.000.000 de dólares "a cero por ciento de interés y 40 años para la amortización, suma que será otorgada por el CIDA".

Por otra parte, el CIDA de Canadá ha ofrecido un crédito de $us. 2.000.000 para desarrollo rural que estará a cargo del Ministerio de Asuntos Campesinos y Agropecuarios; el préstamo es a fondo perdido.

Finalmente, el director del INALPRE, anunció que también el CIDA otorgará otro préstamo de $us. 2.000.000 a la institución que él preside, a una tasa de interés muy baja, fondos que serán destinados para estudios de pre y factibilidad de empresas del sector público y privado.

EMPRESARIOS CANADIENSES

Asimismo, el director del INALPRE anunció la llegada de empresarios, industriales y financistas canadienses que tienen interés en realizar inversiones en Bolivia.

Manifestó que los empresarios canadienses del Grupo British Columbia efectuarán visitas a las ciudades de La Paz, Cochabamba y Santa Cruz y sostendrán conversaciones con autoridades de los Ministerios de Finanzas, Planeamiento y Coordinación, Instituto Nacional de Inversiones y otras, con la finalidad de obtener informaciones sobre el desarrollo político, económico y social del país.

MISION DEL BID

Finalmente, el director del INALPRE anunció también la llegada de una misión del Banco Interamericano de Desarrollo, compuesta por cuatro expertos que vienen a prestar asesoramiento y asistencia técnica.

Esta misión -añadió- realizará una evaluación para concretar un financiamiento de 5.000.000 de dólares.

Se debe mejorar comercialización de los productos agropecuarios

El Subsecretario del Ministerio de Asuntos Campesinos y Agropecuarios, Boris Marinovic, a tiempo de inaugurar el seminario nacional de productividad, calidad y comercialización de productos básicos en Bolivia, indicó que "se buscará acelerar el mejoramiento de la comercialización de los productos agropecuarios del país".

Señaló que, en este sentido, se despliegan esfuerzos para lograr la infraestructura, que se traduce en silos para almacenamiento de granos, mejoramientos y construcción de vías de comunicación, organización de instituciones comercializadoras y asesoramientos a los agricultores.

Finalmente, manifestó que en el seminario, a través de sus conclusiones y recomendaciones, se analizarán y buscarán las alternativas para lograr una mejor comercialización de los productos agropecuarios en Bolivia.

En el acto de inauguración del seminario, hizo uso de la palabra el director de Caritas Boliviana, Eduardo Bracamonte, quien informó que desde hace 20 años esa entidad presta ayuda al país para mejorar el nivel nutricional de las mayorías nacionales.

Manifestó que la comercialización de los productos alimenticios es cuestión de interés y de vital importancia nacional y que se deben buscar las oluciones más adecuadas para su mejoramiento.

El seminario nacional de productividad, calidad y comercialización de productos básicos en Bolivia, está siendo auspiciado por el Instituto Interamericano de Ciencias Agrícolas, dependiente de la OEA, Catholic Relief Services y Caritas Boliviana.

Asisten más de un centenar de representantes de los Ministerios de Asuntos Campesinos, Industria y Comercio, Instituto de Financiamiento Externo, Banco Central de Bolivia, Unión de Bancos Privados y otras instituciones de promoción y comercialización de productos; tendrá una duración de cinco días y su finalidad fundamental es adecuar los precios y la calidad de la oferta y la demanda en el mercado interno e internacional, así como elevar las condiciones técnicas de la comercialización en todos sus aspectos.

Vicerrectores de 9 universidades se reunirán el 23 y 26 de junio

Los vicerrectores de las nueve universidades del país se reunirán entre el 23 y 26 del presente mes, en la ciudad de Santa Cruz y analizarán, informó el CNES, "problemas fundamentales de la universidad".

Uno de los puntos al que darán mayor importancia -según se dijo- es el análisis del informe presentado por los miembros de la Comisión Nacional de Integración y Alternativas Educacionales (COMIR). El citado informe pasa a conocimiento de los rectores, quienes a su vez recomendaron que sea la reunión de Vicerrectores la que defina la posición de las universidades nacionales al respecto.

El temario de la reunión que se llevará a cabo en la Universidad "Gabriel René Moreno de Santa Cruz", es el siguiente:

1.- ORIENTACION VOCACIONAL.- Evaluación de programas de orientación existentes. Programa Siov. Convenio de Cooperación Universidad Boliviana-Ministerio de Educación. Implementación de un programa nacional de orientación vocacional. 2. ORIENTACION PROFESIONAL.- Evaluación de programas existentes. Tutoría: Evaluación y proyecciones. Manual de Orientación Académica. 3. ADMISION A LA UNIVERSIDAD BOLIVIANA.- Admisión por Plazas por Carrera. Curso pre-facultativos. Preinscripción y programación académica. Inscripción por sistemas de computación. 4. ADMINISTRACION ACADEMICA.- Seguimiento Académico. Rol de la Dirección de Estudios. Documentación. Procesos. Tecnología Educativa. Métodos de Enseñanza. Actualización docente. Diagnóstico y Diseño de Programas. Implementación. 5. GRADUACION.- Reglamento de Exámenes de Licenciatura y de Grado. Transferencia de Exámenes de Licenciatura y de Grado. 6. INVESTIGACION CIENTIFICA.- Evaluación de Programas Existentes. Evaluación de Recursos e Infraestructura para investigación. Formulación de lineamientos de una política. 7. CURSOS DE POST-GRADO.- Evaluación de Cursos existentes. Comisión Nacional de Cursos de Post-Grado. 8. PROGRAMACION DE CARRERAS.- Reuniones Sectoriales. Reprogramaciones. Diferencias con anteriores programaciones. Conclusiones. 9. CATALOGO DE LA UNIVERSIDAD BOLIVIANA.- Bases del Nuevo Catálogo. Formato. Contenido. Vigencia. Normas de Administración. 10. VARIOS.

SEMINARIO.- Con los auspicios del Instituto Interamericano de Ciencias Agrícolas dependiente de la OEA y Caritas Boliviana, se inició ayer el seminario sobre productividad, calidad y comercialización de productos básicos en Bolivia.

Instituciones de prensa apoyan al P. Eduardo Pérez Iribarne

Dos instituciones de prensa, mediante comunicados emitidos ayer, hacen conocer su respaldo al R.P. Eduardo Pérez Iribarne y rechazan las acusaciones que se vierten contra este periodista, en especial en un comunicado de una federación estudiantil que se refiere a implicaciones políticas.

A la Redacción de PRESENCIA llegaron documentos de parte de la Asociación de Corresponsales de la Prensa Internacional y del Sindicato de Trabajadores de Radio y Televisión.

Los textos de estos documentos son los siguientes:

La Asociación de Corresponsales de la Prensa Internacional (ACPI), reunida hoy en asamblea extraordinaria, acordó emitir el siguiente comunicado:

1.- La ACPI se ha impuesto con suma extrañeza del comunicado publicado por un diario local, a nombre de una apócrifa "Federación Nacional de Universitarios y Estudiantes Católicos", en el que se pretende impugnar la labor informativa que cumple como corresponsal de la Agencia France Press en Bolivia el periodista Eduardo Pérez Iribarne, al afirmarse que "denigra internacionalmente" al país.

2.- La ACPI considera que con ese tipo de publicaciones lo que se pretende, en última instancia, es intimidar a los periodistas que trabajan en servicios informativos internacionales, como son las agencias de noticias.

3.- Por el tenor del comunicado aludido puede también deducirse que sus inspiradores buscan desprestigiar la función periodística y, de esa manera, justificar excesos que pudieran cometerse contra los profesionales de la comunicación social.

4.- La ACPI expresa su solidaridad profesional con el colega Pérez Iribarne frente a la campaña de calumnias e injurias de que es víctima por parte de algunas personas, lo que no hace más que perjudicar a la sociedad boliviana, ya que se le quiere dar la imagen de ser intolerante y precipitada en sus reacciones.

La Paz, 31 de mayo de 1976.
EL DIRECTORIO

RADIALISTAS

El Sindicato de Trabajadores de Radio y Televisión, ante la campaña de que es objeto uno de sus afiliados, hace conocer las siguientes consideraciones:

PRIMERO.- Eduardo Pérez Iribarne, afiliado a nuestro organismo y ligado a la radiodifusión boliviana desde 1968, es uno de los productores y periodistas de radio más prestigiosos que ha llegado al país aportando sabias enseñanzas a las generaciones jóvenes de nuestro sector.

SEGUNDO.- El Sindicato de Trabajadores de Radio y Televisión considera que toda producción periodística debe ser aceptada por la comunidad, en la medida que ésta contribuye al conocimiento de todos los aspectos sociales.

TERCERO.- Los trabajadores de Radio y Televisión ligados como están a la Iglesia Católica, hicieron las averiguaciones del caso en la Arquidiócesis de La Paz, comprobando que no existe ninguna Federación Nacional de Universitarios y Estudiantes Católicos. Lamenta consiguientemente que desde el anonimato se esté pretendiendo intimidar la labor periodística y de radio.

CUARTO.- Eduardo Pérez Iribarne, locutor y Productor de Radio Fides, cuenta con el pleno respaldo de todos los trabajadores de Radio y Televisión, no sólo de La Paz, sino de todo el País.

La Paz, 31 de Mayo de 1976.
Carlos Arze Castedo.
(Sello).- Sindicato Trabajadores Radio-T.V.- La Paz-Bolivia. SITRA-T.V.

Representantes de Bolivia no asistirán a congreso de prensa

Dirigentes de la Federación de Trabajadores de la Prensa de Bolivia emitieron un comunicado en el que advierten que ningún periodista nacional está autorizado para asistir a un congreso de periodistas que se realizará en México.

El texto del documento es el siguiente:

Ante el anuncio de la realización de un Congreso de Periodistas en la ciudad de México D.F., la Federación de Trabajadores de la Prensa DECLARA:

La FTPB se encuentra afiliada a la Federación Latinoamericana de Trabajadores de la Prensa, FELATRAP, con sede en Buenos Aires, la misma que a su vez está ligada a la Central Latinoamericana de Trabajadores, CLAT.

En consecuencia, desconoce la realización de cualquier congreso que pueda ser organizado al margen de estas instituciones, más aún si la intención de estos es la organización de instituciones similares a las existentes, como en el caso presente.

La FTPB considera que la intención de formar una Federación Latinoamericana de Periodistas no tiende a otra cosa que a buscar la división de la clase trabajadora latinoamericana y en tal virtud no autoriza a ningún periodista boliviano a asumir su representación en el congreso anunciado.

La Paz, mayo de 1976

En toda la República

Serán revisados expedientes observados a excombatientes

La Comisión Nacional que revisa los expedientes observados de los excombatientes, ha redactado la agenda siguiente para realizar su trabajo:

DEPARTAMENTO DE LA PAZ

1º.- Desde el 2 de junio hasta el 13 de agosto, los Beneméritos cuyos expedientes han sido observados, tanto los que hubieran recabado ya sus papeletas como los que acudan por primera vez, se presentarán en el local donde funciona Listas Pasivas (Avenida Arce); **mandos de todos sus documentos**, dentro del siguiente rol que será estrictamente observado:

Del 2 al 8 de junio, letras A-B.
Del 9 al 18 de junio, letra C.
Del 21 al 28 de junio letras D-E-F-G.
Del 29 de junio al 6 de julio, letras H-I-J-K-L.
Del 7 al 14 de julio, letra M.
Del 15 al 23 de julio, letras N-O-P-Q.
Del 26 de julio al 3 de agosto, letras R-S.
Del 4 al 13 de agosto, letras T-U-V-W-Y-Z.

2º.- La Comisión recibirá hasta 40 casos por día, que luego de estudiarlos, los resolverá dentro de las 48 horas, al cabo de las cuales otorgará el correspondiente documento que salve la observación.

3º.- Se previene que el plazo del 13 de agosto es perentorio y definitivo, lo que quiere decir que vencido el mismo, se procederá a la cancelación del derecho a pensión a todos los Beneméritos que no se hubieran presentado oportunamente.

INTERIOR DEL PAIS

1º.- Los Beneméritos que tuvieran sus expedientes observados, residentes en las capitales de Departamento y Provincias, serán atendidos entre el 13 de junio y el 15 de agosto, por las siguientes Comisiones Regionales, que funcionarán de acuerdo a los roles que ellas mismas fijen:

Comisión Regional Cochabamba.
Comisión Regional Santa Cruz, Roboré, Puerto Suárez y Vallegrande. Sede Santa Cruz.
Comisión Regional Oruro y Uncía.- Sede Oruro.

(Pasa a la página 15)

Se realizará Tercer Seminario Nacional de Relaciones Públicas

En el Paraninfo Universitario se realizará el Tercer Seminario Nacional de Relaciones Públicas, con auspicios de la Asociación Boliviana de Relaciones Públicas. Será inaugurado el 7 de junio, con asistencia de autoridades nacionales e invitados especiales.

Según se informa, dictarán conferencias profesores de Chile, Colombia, Paraguay y de nuestro país.

Las conferencias se realizarán durante cinco días, a partir de las 19 horas.

Todos los asistentes recibirán certificados de asistencia en el acto de clausura.

Se anuncia que llegarán a La Paz el doctor Humberto López López, de Colombia; Licenciado Carlos Aracena, de Chile y Enrique Blerdermann, de Paraguay.

DELEGACION.- Una delegación de la Cámara Boliviana de Hotelería viajó en días pasados a Caracas, con el propósito de reunirse con agentes de viajes para invitarlos a visitar Bolivia y promocionar varios hoteles que serán inaugurados próximamente en La Paz.

La delegación boliviana estuvo compuesta, de izquierda a derecha, por Joaquim Jessen, Gerente del La Paz-Sheraton Hotel; Jean Jacques Vallaton, Gerente del Hotel El Dorado; Guillermo Cáceres, Coordinador del Hotel Gloria; Luis Ampuero Ramos, Gerente del Hotel Calacoto y Gabriel Velasco Camacho, Gerente del Hotel Libertador.

Maestranza de Uyuni en condición de fabricar vagones ferroviarios

La maestranza de la Empresa Nacional de Ferrocarriles de Uyuni está no sólo en condiciones de superar su actual servicio sino de alcanzar una nueva etapa como ser la fabricación de carros y vagones, afirmó el Gerente General de ENFE, al desmentir versiones de que se hubiera procedido al desmantelamiento de ese centro de trabajo.

Como se sabe, autoridades de Uyuni, entre ellas el Alcalde y el Presidente del Comité Cívico, denunciaron recientemente en días pasados que ENFE había procedido al desmantelamiento de su maestranza ferroviaria en esa localidad al trasladar equipos de allí a otros distritos, lo que calificaron como atentatorio a los intereses de esa región.

El Gerente General de ENFE, Ing. Gustavo Méndez Torrico, calificó a esas denuncias como "acciones artificiales de extremistas que tienen intereses personales y de desprestigiar al gobierno". Añadió que la maestranza ferroviaria de Uyuni ha sido modernizada, de acuerdo al programa de rehabilitación de ENFE y que toda versión en contrario es falsa.

Ese mejoramiento, según la nombrada autoridad, se ha traducido en el hecho de que allí se han destinado 300 carros para su reparación durante este año y que esa entidad ha hecho que la labor sea intensa que además similar número de reparaciones se ha programado para la próxima gestión.

Aparte de negar que se hubieran retirado equipos de la maestranza de Uyuni, el Ing. Méndez Torrico afirmó que en dicha maestranza están dadas todas las condiciones materiales para que allí se pase de la fase de reparación de carros y vagones a la fabricación de estos y que ENFE se propone ese objetivo para dentro de poco porque daría grandes beneficios a la empresa y al país.

Otra aclaración fue de que hace poco se envió a Uyuni una locomotora para su reparación, cosa que se pudo hacer también en Viacha.

Médicos de EE.UU. destacan avance de cirugía boliviana

Médicos norteamericanos, que asistieron en Trinidad como invitados a la Décima Jornada Quirúrgica Nacional, declararon que "sin lugar a dudas, Bolivia está adquiriendo innegable prestigio en el campo de la investigación y medicina quirúrgica". Agregaron que "la variedad de temas que fueron presentados permitió advertir un irrenunciable propósito de vencer a las enfermedades, particularmente el cáncer, que fue el tema central de la Jornada".

Además de los doctores Johnson, Chase y Davis, asistieron también como invitados especiales médicos de Argentina, Perú, Chile, México y España. Los médicos bolivianos participantes fueron 210.

En un informe sobre la reunión, se refiere que el Dr. Eloy Avila Alberdi, Presidente de la Sociedad Beniana de Cirugía, se refirió a lo que llamó "la realidad beniana". Había dicho que "según tablas internacionales, el Producto Nacional Bruto per cápita, junto con las tasas de mortalidad general e infantil y el porcentaje de analfabetos, ubica a Bolivia al mismo nivel de los países africanos del subdesarrollo. Nuestro Departamento empero -había agregado- tiene indicadores menos optimistas, siendo uno de ellos la baja esperanza de vida, que para los pobladores de Trinidad es de apenas 42 años".

CAMPAÑA DE FIEBRE REUMATICA

En otra crónica difundida por USIS, se informa que el Instituto Nacional del Tórax iniciará en los primeros días del presente mes, un programa orientado a reforzar la campaña de prevención de la fiebre reumática. Dice que el anuncio fue efectuado por el Director del Instituto, Dr. Santiago Medeiros, a tiempo de agradecer la donación de una unidad dental entregada por la Alianza Bolivia-Utah e instalada en el Servicio de Odontoestomatología.

Se entregaron en Chuquisaca obras rurales que costaron $b. 1.600.000

El Servicio Nacional de Desarrollo de la Comunidad entregó en el área rural de Chuquisaca dieciocho obras de beneficio colectivo construidas con la participación de los propios campesinos.

Las entregas fueron efectuadas en días pasados por el Cnl. Gustavo Ramírez, Director Nacional del Servicio, y por el jefe regional del mismo organismo en Chuquisaca Profesor Hugo Bustillos.

Se explicó que las obras demandaron una inversión de 1.600.000 pesos, cubiertos por el Servicio Nacional de Desarrollo de la Comunidad y aportes de las comunidades campesinas. Se trata de nueve establecimientos educativos, cuatro defensivos para recuperación y protección de tierras para cultivos, tres pequeños hospitales, un canal de riego y servicios de captación de agua.

Los trabajos fueron efectuados en las poblaciones de El Villar, Rodeo, Huaylla, Sauce Mayu, Pajcha, Media Luna, Tejahuasi, Incahuasi, Cororo, Alcalá, Muyu Pampa, Callejón Chaco, La Palma, Tarvita y Paracti.

Se explicó que los defensivos construidos sobre las márgenes de Río Chico, en una extensión de más de cuatrocientos metros, permitirán la recuperación de alrededor de 60 hectáreas.

Se refirió que durante los actos de entrega, el dirigente campesino Pascual Gamón "elogió los programas de Desarrollo de la Comunidad" y dijo que "es una entidad que comprende los problemas del

(Pasa a la página 15)

Tercer Seminario Nacional de Relaciones Públicas
del 7 al 11 de junio de 1976
El proximo Lunes se inaugura en el Paraninfo de la U.M.S.A.
INSCRIPCIONES: Cap. Ravelo 2066. Solicite prospectos.
El número de asistentes es limitado.

Liquidación!!
A PRECIOS SIN COMPETENCIA
*De la conocida marca inglesa
*PLACAS RADIOGRAFICAS ILFORD
HANSA Ltda
La firma boliviana de su confianza con mas de 65 años al servicio del país
DEPARTAMENTO MERCADERIAS
Sección Electromedicina Tels. 50878 54425 Int. 43
Sucursales: COCHABAMBA-ORURO-POTOSI-SANTA CRUZ-SUCRE-CAMIRI-TARIJA-TUPIZA-VILLAZON-ATOCHA
COOPERE AL PAIS — CUIDE LA SALUD DE SU FAMILIA

Yacimientos Petrolíferos Fiscales Bolivianos
INVITACION
DISTRIBUCION DE GAS LICUADO
Yacimientos Petrolíferos Fiscales Bolivianos, invita a las personas y empresas constituídas en el país y especialmente a las establecidas en Trinidad, Guayaramerín y Cobija a presentar sus propuestas para la DISTRIBUCION DE GAS LICUADO DE PETROLEO en las ciudades mencionadas.
Los interesados se servirán retirar el Pliego de Especificaciones respectivo en la Asesoría Jurídica de la Gerencia Comercial de Y.P.F.B. ubicada en el 9º piso del edificio de la calle Bueno Nº. 185 en la ciudad de La Paz, o en las oficinas de esta misma empresa en Trinidad, Guayaramerín y Cobija.
Las propuestas en sobre cerrado, lacrado y con las formalidades legales pertinentes, se recibirán en las mismas oficinas de Trinidad, Guayaramerín y Cobija hasta hrs. 18 del día 22 de junio de 1976 y en La Paz hasta hrs. 18 del día 28 del mismo mes y año.
La Paz, Mayo 31 de 1976.

Reunión de Adriázola y Carvajal

Será examinado proceso para la solución del problema marítimo

OSCAR ADRIAZOLA.

Los Cancilleres Oscar Adriázola de Bolivia y Patricio Carvajal, de Chile, se reunirán antes del viernes para examinar la marcha de las conversaciones bilaterales, encaminadas a la búsqueda de una solución al enclaustramiento boliviano.

Será la primera vez que Adriázola, como Canciller de la República, se reunirá con Patricio Carvajal.

Según nuestras agencias informativas Associated Press y France Press, la reunión de ambos cancilleres se celebrará antes de la inauguración del encuentro de la OEA que empieza el viernes en Santiago.

Fuentes locales asignan especial importancia al encuentro de los citados cancilleres, en razón de que las conversaciones bilaterales ingresaron en su tercera etapa, calificada por el Gobierno boliviano como "la más difícil", en razón de que deben adoptarse decisiones en base a la oferta que hizo en diciembre pasado el régimen militar chileno de ceder un corredor a Bolivia de aproximadamente 8 kilómetros de ancho al norte de la ciudad portuaria de Arica y próxima a la frontera peruana.

VERSION DE AP Y AFP

SANTIAGO DE CHILE, 31.- Los cancilleres de Paraguay y BOLIVIA esperan para aquí mañana para participar en la Sexta Asamblea de la Organización de los Estados Americanos que comenzará el viernes, informó la Agencia Nacional ORBE.

Es el primer anuncio sobre la llegada de ministros para la reunión continental.

El canciller boliviano Oscar Adriázola es esperado por la tarde y el paraguayo Alberto Noguez por la noche, informó la Agencia.

ORBE dijo que Adriázola sostendrá conversaciones bilaterales previas a la asamblea con su colega chileno, Patricio Carvajal, acerca de los contactos entre los dos países para solucionar la mediterraneidad de BOLIVIA.

Fuentes oficiales indicaron que el Canciller boliviano, Oscar Adriázola, arribará a esta capital a las 19,15 horas local(23,15 horas GMT).

Por su parte, el ministro de Relaciones Exteriores de Paraguay Alberto Noguez lo hará a las 20 horas local (24 Hrs. GMT).

La Asamblea General se inaugurará en esta capital el viernes, con participación de 23 de los 25 cancilleres latinoamericanos.

MISION

La misión oficial boliviana que asistirá a la reunión de la OEA, estará encabezada por el Canciller Adriázola e integrada por: Fernando Ortúz Sanz, embajador de Bolivia ante la OEA; Moisés Fuentes Ibáñez, Director de Asuntos Internacionales; Guillermo Vargas, Director General de Integración y Javier Murillo de la Rocha, Director de Política Exterior.

En Santiago se reunirán a la misión oficial el embajador Adalberto Violand, Oswaldo Montero, Jaime Gutiérrez y Alfredo Valdez Loma, todos ellos de la representación diplomática boliviana en Chile.

PATRICIO CARVAJAL

ESCUELA EN CALAMA.

ESCUELA EN CALAMA.- La fotografía muestra la escuela construida en la comunidad de Calama, Provincia Carangas del Departamento de Oruro, por Acción Cívica de las FF.AA. y los campesinos del lugar.

Comuna paceña aportó para electrificación de Pucarani

El Alcalde paceño, Mario Mercado, entregó ayer a INER un cheque por la suma de 20.500 pesos bolivianos, como aporte de la Municipalidad para la adquisición de material destinado a la electrificación de la población de Pucarani.

A tiempo de hacer entrega, tanto el Alcalde, como el Ing. Ricardo Maldonado representación de INER, expresaron su satisfacción por la donación que servirá para prestar un servicio importante a una población.

Angel Rivera, a nombre de Pucarani, expresó su agradecimiento, afirmando que esa población es la primera vez que recibe un aporte de la Alcaldía paceña destinado a un servicio tan importante. Anunció asimismo, el aporte de la población que ascenderá al 50% del costo total.

ALCANTARILLADO

El alcantarillado de la zona central de la ciudad de La Paz, que data del año 1925, es necesario renovarlo con tubería nueva y de mayor diámetro, para la evacuación de aguas servidas y pluviales, según instrucciones del Alcalde Mario Mercado.

Ese trabajo se iniciará esta semana en la calle Bueno, a partir del puente contiguo al edificio de Yacimientos, para proseguir en la extensión de tres cuadras y media hasta la esquina de las calles Comercio e Illimani. De esa esquina seguirán los trabajos hasta la Comercio-Colón, subiendo por la prolongación Sucre, para continuar hasta la Yanacocha.

El Alcalde dijo que la obra es necesaria e impostergable para el saneamiento ambiental y el encauce de las aguas por la debe tubería. El trabajo tendrá un costo de $b. 5.100.000, y tendrá una extensión total de 1.200 metros y el tiempo de duración de los mismos es de 180 días calendarios, fijados a la empresa contratista INARCO.

La Iglesia niega autoridad a ciertos grupos apócrifos

Consultada la autoridad eclesiástica sobre el comunicado de los "Universitarios y Estudiantes Católicos", señaló que es una entidad apócrifa y que no existe reconocimiento a tales organizaciones.

Expresó también que resulta sugestivo que firmen el documento algunos personajes que continuamente lanzan comunicados contra la jerarquía eclesiástica, atribuyéndose la condición de ser dirigentes católicos.

Director de INI asiste a reunión del Pacto Andino

El Director del Instituto Nacional de Inversiones, Ing. Javier Villa, ha viajado a Lima para participar en la reunión de países signatarios del Acuerdo de Cartagena, en que deberá ser tratada la aplicación de la Decisión 24 sobre tratamiento a los capitales extranjeros.

Chile había pedido la revisión de la Decisión 24, por considerar que sus enunciados contrariaban la política económica de ese país. Fue precisamente para explicar la posición chilena respecto a ese acuerdo, que realizó hace poco una gira por las naciones andinas el Ministro de Economía de aquel país, con el fin de conseguir apoyo a su planteamiento de revisión.

Bolivia, conforme se explicó en esa oportunidad, no tenía nada que objetar a la Decisión 24, ya que sus alcances conformaban las aspiraciones e intereses bolivianos sobre tratamiento a los capitales extranjeros. La Decisión 24 del grupo subregional andino, ha sido acatada por nuestro país que, en conformidad con sus compromisos internacionales, ha comenzado a tener su aplicación.

Acción Cívica entregó cinco escuelas en Oruro

Las autoridades de Acción Cívica de las FF.AA. entregaron cinco escuelas, construidas bajo el sistema de auto-ayuda, en Crucero-Huanapata, Andamarca, Turuvi, Capacabani y Calama, Provincia Carangas del Departamento de Oruro.

El Cnl. Luis Morales Calderón, Jefe de Acción Cívica, pronunció un discurso ante una concentración campesina en Calama, expresó "la preocupación del gobierno de las FF.AA. por dotar de escuelas a todos los niños de las áreas rurales", prometió a los pobladores la entrega próxima de un motor de luz y la construcción de un sistema de captación de agua potable.

El costo de las cinco escuelas fue de 330.917 pesos bolivianos que aportaron en partes iguales Acción Cívica y los campesinos de las cinco comunidades beneficiadas.

ANIVERSARIO

El próximo 19 de junio, el Comando de Transmisiones y Enlaces del Ejército cumplirá su décimo aniversario de fundación.

En tal fecha será estrenado el himno del arma y se entregarán distintivos y diplomas a los alumnos participantes en un curso de radio-operadores.

REGIMINTO COLORADOS

Con motivo de celebrar el 96 aniversario de su fundación, el Regimiento Escolta Presidencial "Colorados 1º de Infantería" ha preparado para el jueves próximo un acto cívico que se desarrollará en su cuartel "El Mirador", ubicado al final de la Avenida La Bandera. Mañana se efectuará una velada literario-musical, en el patio del Cuartel "Calama".

Nueva licitación para estación terrena saldrá en próximos días

Nueva licitación pública para la provisión e instalación de equipos para una estación terrena de comunicaciones vía satélite a construirse en La Paz, será hecha en los próximos días por el Ministerio de Transportes y Comunicaciones.

El anuncio fue hecho por el titular de ese despacho, My. Julio Trigo Ramírez, quien manifestó que la convocatoria será publicada a más tardar en la primera semana de este mes, de conformidad con los programas trazados originalmente.

El Ministro de Transportes y Comunicaciones no dio detalles sobre las especificaciones de la anunciada convocatoria a propuestas, salvo que se sujetará a normas técnicas que rigen en este campo y a los intereses del país.

En diciembre del año pasado se produjo la adjudicación para el equipamiento e instalación de una estación terrena en La Paz en favor de una empresa italiana, pero posteriormente fue anulada por el propio Ministerio de Transportes y Comunicaciones, quien alegó que la misma había sido hecha sin las suficientes calificaciones técnicas.

La empresa adjudicataria reclamó e hizo notar que se contaba no sólo con adecuado elemento técnico en los análisis de las propuestas facilitado por organismos internacionales sino que la acción se había hecho de acuerdo a las normas legales vigentes.

Una de las argumentaciones de los reclamantes se refirió también a que el gobierno dispuso la formación de una Junta Especial encargada de hacer la adjudicación de la estación terrena, a la que se dio carácter de fallo inapelable.

Cuando el Ministerio de Transportes y Comunicaciones anunció la invalidez de esa adjudicación por falta de suficiente capacidad técnica, dijo que se contrataría a una empresa consultora norteamericana por 400 mil dólares para que haga los asesoramientos del caso.

El Ministro manifestó en días pasados, que la nueva licitación permitirá que se cuente con la estación terrena dentro de los plazos que originalmente se habían programado y que, consiguientemente, no hay perjuicios en cuanto a los intereses nacionales de contar con esta nueva forma de comunicaciones.

La estación terrena para comunicación vía satélite será la máxima etapa en los programas de comunicación que se han forjado y dará ocasión a que el país forme parte de las comunicaciones simultáneas mundiales.

Reclama devolución de automóvil robado

La señora María Rodríguez visitó nuestra redacción para denunciar que el automóvil marca Plymouth Barracuda, modelo 1971, que le fue robado a su hijo en la ciudad de Santa Cruz., fue encontrado por la Jefatura de Tránsito de la ciudad de Cochabamba, hace ocho meses y hasta ahora no le ha sido devuelto.

Explicó que luego de haber entregado la documentación a las autoridades de Tránsito, que acreditan la propiedad del automóvil y que le fue exigida, no se ha producido nada efectivo y al contrario, le informaron en Cochabamba que el vehículo y la documentación fueron enviados a La Paz.

La señora Rodríguez informó que las autoridades de Tránsito de La Paz le han indicado que no han recibido nada y que esperan informes de Cochabamba. Añadió que ella ha presentado varios escritos con firma de abogado y a la fecha no hay ninguna respuesta ni de las autoridades de Cochabamba ni de La Paz.

Ante estas circunstancias y en resguardo de las garantías constitucionales, la señora Rodríguez, en razón de que no hay respuesta a sus reclamos, solicita a las autoridades competentes la devolución del automóvil que le fuera robado a su hijo, así como también una minuciosa investigación de la denuncia que hace.

IBBA realizará encuesta sobre el hombre que vive en zonas altas

El Instituto Boliviano de Biología de Altura (IBBA), dentro de su actividad de estudiar la fisiología y fisiopatología del hombre de altura, tanto sano como en caso de enfermedad, realiza dos tipos de labores médicas: el examen de individuos aislados, en sus laboratorios de La Paz y, en un futuro próximo, en Potosí; y el examen de la población en su ambiente natural.

ENCUESTA

En el marco del segundo tipo de estudio, el IBBA se propone examinar las poblaciones de algunos pueblos del Departamento de Potosí entre las que se han elegido Betanzos, La Lava, Chaqui y otros. Estos puntos fueron elegidos por su altura superior a los 3.300 metros sobre el nivel del mar, y porque una parte de sus habitantes emigraron a tierras tropicales situadas a niveles bajos, particularmente a la región de Yapacani, en el Departamento de Santa Cruz, a pocos cientos de metros sobre el nivel del mar.

El Instituto Boliviano de Biología de Altura ha realizado estudios de Biología en poblaciones originarias de lugares altos, asentados en zonas bajas.

El propósito de la encuesta es hacer el balance del estado sanitario de la población y considerar, en tal balance, datos históricos, culturales, demográficos y socio-económicos.

En una segunda etapa, se compararán esos datos con los obtenidos en 1974 y 1975 en Yapacani, para poder precisar los procesos de adaptación en la altura y las consecuencias sobre el organismo de un cambio brusco de ambiente climatológico, patológico, nutritivo, socio-cultural, etc.

Treinta maestros declararon ayer huelga indefinida

Treinta maestros del Colegio "José Ballivián" ayer decretaron huelga general indefinida como protesta por la falta de pago de sus haberes por los meses de marzo, abril y mayo.

Indican que pertenecen a la categoría de nueva creación del "servicio 10-7". En la parte resolutiva del documento, señalan que "protestan enérgicamente con las autoridades por su insensibilidad y negligencia manifiesta". "Pedir apoyo moral y material a los demás establecimientos educativos, en nuestro conflicto".

Sanjinés Goitia:

Polo de Desarrollo en el Pacífico sepultaría rencillas y resquemores

La instalación de un inenorme polo de desarrollo en la costa del Pacífico con continuidad geográfica hacia Bolivia, sería -según el embajador en Lima Julio Sanjinés Goitia- una contribución efectiva a la paz permanente de América y aparte de los beneficios materiales que traería consigo, serviría para sepultar definitivamente viejas rencillas o resquemores.

La afirmación del diplomático boliviano que hasta ayer se desempeñaba como Embajador en el Perú, está contenida en su discurso de respuesta al Canciller peruano Miguel Angel de la Flor quien le impuso la condecoración del Sol del Perú, en el Grado de Gran Cruz.

Sanjinés Goitia sostuvo en esa oportunidad que -era un firme creyente de "que el momento histórico que vivimos nos coloca frente a un reto que no exige encontrar soluciones con mentalidad del Siglo XXI para un problema del siglo XIX". Convocó a los gobernantes peruanos a aunar esfuerzos y voluntades para que en el marco de la integración andina "construyamos un futuro mejor para nuestras naciones".

"Mal podrá hablarse de integración dentro del marco del Pacto Andino, si uno de sus socios se halla excluido de las ventajas que significa el libre acceso al mar y a sus recursos", sostuvo. Agregó luego que felizmente el buen sentir y la solidaridad de las naciones amigas habían comprendido la aspiración de retorno al mar que tiene Bolivia, la cual, dijo, no era solamente una aspiración emotiva sino ante todo una necesidad económica.

El Cnl. Julio Sanjinés que dejó la embajada en el Perú para asumir a mediados de este mes la Presidencia de la Corporación Andina de Fomento, explicó que el gobierno de Bolivia decidió reanudar relaciones diplomáticas con Chile, imbuido del espíritu de la Declaración de Ayacucho, animado por el permanente apoyo peruano reiterado por el propio Presidente Francisco Morales y convencido de que el único camino directo es el mejor instrumento para lograr un real acercamiento entre los pueblos. Dijo que para dar este paso Bolivia había "dejado de lado justos pero rígidos principios".

El embajador reiteró nuevamente que la solución del centenario problema de la mediterraneidad se había encarado con miras a lograr la presencia boliviana en el Litoral del Pacífico con una salida soberana al mar y con una vigencia económica en territorio propio.

Sanjinés hizo mención a la política internacional del país señalando que esta había estado siempre encaminada a conseguir por las vías pacíficas que el Derecho Internacional consagra, la restitución de nuestra heredad, el libre acceso al mar, como condición indispensable para nuestro desarrollo y progreso.

Dijo que las Fuerzas Armadas habían liderizado esta cruzada de reivindicación marítima "junto con todos los sectores representativos del acontecer político y que trasuntan el sentimiento unánime del pueblo boliviano".

Hizo hincapié en que la "corta pero fructífera" visita al Perú realizada por el Presidente Gral. Hugo Banzer en 1973" sirvió de ocasión propicia para que los gobernantes de dos pueblos hermanos dialoguen sobre el común destino de nuestras naciones".

POSICION PERUANA

El Canciller del Perú, Gral. Miguel Angel de la Flor en su discurso señala al Embajador Sanjinés Goitia como "testigo de excepción" de la comprensión demostrada por su gobierno hacia la aspiración de Bolivia, para solucionar el problema de su mediterraneidad.

Señaló también que "al concurrir el Perú a las conversaciones acordadas para analizar todos los elementos de la situación que emergería de una eventual cesión territorial al norte de Arica, lo hemos hecho animados por el claro propósito de buscar soluciones integrales y efectivas dentro del derecho internacional y que, al mismo tiempo, mediante el respeto de los intereses y derechos de los países involucrados se constituyan en garantía de paz permanente en la región".

Ambos discursos fueron distribuídos ayer por la oficina de prensa de la Cancillería de la República.

HUELGA DE HAMBRE.- Trabajadores de la fábrica IBUSA, que ayer ingresaron en huelga de hambre en reclamo de materia prima para su centro industrial, dialogan con el Ministro del Trabajo en un intento de encontrar solución al problema.

Trabajadores de IBUSA suspendieron anoche huelga después de 17 horas

Los trabajadores de la fábrica IBUSA de La Paz estuvieron ayer durante 17 horas en huelga de hambre, la misma que cesó a la medianoche como consecuencia del compromiso contraído por el Ministerio del Trabajo de hacer un análisis sobre la situación de esa fábrica en pos de soluciones definitivas, proposición que fue aceptada por trabajadores y empresarios.

Las negociaciones, con participación del Ministro de Trabajo, se iniciaron a las 18.00 horas. Los trabajadores habían manifestado que su pedido de adecuado aprovisionamiento de materia prima para su fuente de labores no había sido satisfecho, pese a varias y prolongadas gestiones.

Los empresarios de IBUSA, por su parte, alegaron que el motivo aludido dejaba de tener validez ya que se contaba en aduana con nuevos suministros de materia prima que garantizaban la prosecución del trabajo.

TRABAJADORES

Los trabajadores en huelga aclararon que su medida extrema obedecía a dos puntos fundamentales para ellos: De una parte, que se cumpla con las promesas, efectuadas hace más de dos años, de proveerles la suficiente cantidad de materia prima, para que puedan trabajar de acuerdo a la capacidad total de la fábrica y no como se hace con aproximadamente un diez por ciento de esa capacidad.

Por otra parte, los trabajadores consideran como grave riesgo la persistencia de esa situación, no sólo en lo que atañe a los salarios que perciben debido a la incidencia de la baja producción, sino que también tienen riesgos de que su fuente de trabajo se cierre en desmedro de todos ellos.

EMPRESARIOS

Los empresarios de IBUSA, además de aclarar que desde hace aproximadamente 15 días que la firma Soligno traspasó el 80 por ciento de las acciones totales de la fábrica que le correspondían, señalaron que ese centro fabril se desenvuelve dentro de una nueva administración y gerencia que se han preocupado de llevar a cabo no sólo una nueva gestión sino una inmediata rehabilitación productiva.

Dijeron que, no obstante las dificultades confrontadas, los esfuerzos desplegados en ese breve tiempo han hecho que llegue al país un lote de materia prima que no ha querido ser reconocido por los trabajadores, así como el empeño de llevar a cabo un programa de mejoramiento de maquinaria y diversificación de la producción.

EL ARREGLO

De fuentes del Ministerio del Trabajo se supo que el titular de ese despacho medió entre trabajadores y empresarios de IBUSA para que se suspenda la huelga de hambre con el compromiso de que su Comisión de diagnóstico y Rehabilitación Industrial estudiaría de inmediato la situación de ese centro fabril para luego disponer soluciones definitivas.

Se invitó a las partes en pugna a designar representantes dentro de esa comisión, lo que fue aceptado. El Ministro del Trabajo -según esa versión- habría expresado que "no aceptaba presiones de ninguna naturaleza y que una mediación quedaba supeditada a que los trabajadores reinicien de inmediato sus labores".

Esos conceptos fueron corroborados por los empresarios de IBUSA, quienes añadieron de que no podían estar en contra de una acción de esa naturaleza porque les anima los mejores propósitos para rehabilitar esa fábrica.

En cambio, la versión de los coordinadores laborales de IBUSA indica que se comprometieron a suspender la huelga de hambre a condición de que el Ministerio del Trabajo les otorgue garantías escritas de que se llevará a cabo el análisis de su centro de trabajo y que se solucionarán sus reclamos.

"Entretanto no se den esas garantías -esperadas para hoy en la mañana- los trabajadores acordaron mantener una huelga de brazos caídos", según manifestaron dichos coordinadores.

Subsecretario de RR.EE. califica como cordiales las conversaciones en Lima

El Subsecretario de RR.EE., Hernando García Vespa, a su retorno del Perú donde concurrió invitado por las autoridades de ese país, dijo que había recibido seguridades acerca del interés peruano en una pronta solución del problema marítimo boliviano.

La declaración de García Vespa, entregada por escrito, señala:

"Durante mi visita a Lima, fui recibido por el Canciller Gral. Miguel Angel de la Flor, con quien sostuve conversaciones muy cordiales y francas. Igualmente, me reuní con el Secretario General del Ministerio de Relaciones Exteriores, Embajador Luis Marchand, que preside la delegación de su país en las negociaciones con Chile relativas al Tratado de 1929 y su Protocolo Complementario.

En el curso de los mencionados encuentros, en los que estuve acompañado por nuestro Embajador Sanjinés Goitia, se puso en mi conocimiento que las negociaciones con Chile continuarán, en su segunda fase, en el próximo mes de junio en Santiago. En tal oportunidad, se efectuarán los esclarecimientos y las evaluaciones analíticas emergentes de ese instrumento, con vista al eventual cambio de status del territorio a cederse a Bolivia.

Se me ratificó el interés del Perú en una pronta solución del problema vital del enclaustramiento geográfico de nuestro país, de conformidad con el espíritu de la histórica Declaración de Ayacucho.

Expresión clara de esta decisión del Gobierno del Perú, la constituye uno de los capítulos salientes del discurso del Canciller de la Flor, en ocasión de condecorar con la Orden de El Sol del Perú, a nuestro Embajador Cnl. Julio Sanjinés Goitia, en el cual expresa, entre otros conceptos, que "al concurrir el Perú a las conversaciones acordadas para analizar todos los elementos de la situación que emergería de una eventual cesión territorial al norte de Arica, lo hemos hecho animados por el claro propósito de buscar soluciones integrales y efectivos dentro del derecho Internacional y que, al mismo tiempo, mediante el respeto de los Intereses y derechos de los países involucrados, se convierte en garantía de paz permanente en la región".

El Canciller de la Flor manifestó, en esa oportunidad, en la que estuve presente, que su Gobierno y su país han demostrado "comprensión hacia la aspiración de Bolivia para solucionar el problema de su mediterraneidad".

Debo anunciar también que hemos coincidido con el Canciller de la Flor y el Embajador Marchand en continuar con este diálogo abierto en forma permanente. A fin de mantener esta política, invité a visitar Bolivia en fecha a concertarse próximamente al Secretario General del Ministerio de Relaciones Exteriores del Perú, el mismo que aceptó venir a La Paz.

Mi presencia en Lima ha permitido continuar con el diálogo constructivo que existe entre los Cancilleres de Bolivia y Perú. Allí expuse la confianza del Gobierno del Gral. Hugo Banzer Suárez y del pueblo de Bolivia, en la solidaridad de los hermanos pueblos de América en la tarea de encontrar una pronta y satisfactoria solución al problema de nuestro enclaustramiento geográfico, a través de una fórmula de paz, de integración y desarrollo en el Pacífico Sur.

La Paz, 31 de Mayo de 1976.

Para su comodidad ampliamos hasta el 5 de junio nuestra campaña por el Día de la Madre

Regalamos un fino presente por sus compras en artículos para el hogar.

MAMA MERECE LO MEJOR

y lo mejor está en:

* Esperamos su visita para mayores detalles

Oferta limitada

HANSA Ltda. La firma boliviana de su confianza con mas de 65 años al servicio del país

DEPARTAMENTO MERCADERIAS TEL. 50878 Yanacocha esq. Mercado

Sucursales: COCHABAMBA-ORURO-POTOSI-SANTA CRUZ-SUCRE-CAMIRI-TARIJA-TUPIZA-VILLAZON-ATOCHA

ARTE Y CULTURA

Un libro sobre RADEPA y la Revolución Nacional

La Editorial "Juventud" entregó ayer al mediodía el libro RADEPA y la Revolución Nacional" del Cnl. Francisco Barrero U.

La ceremonia se realizó en la Librería de la empresa editora, situada en la calle Mercado, esquina Yanacocha.

Periodistas, escritores, integrantes de la Academia Boliviana de la Historia y miembros de la Unión de Militares en Retiro participaron en el acto mediante el cual se puso en circulación una obra destinada a encender polémicas, puesto que el autor la escribió defendiendo una verdad de los hombres que pertenecieron a la famosa logia militar "Razón de Patria" y con la cual seguramente- no todos estarán de acuerdo.

Desde la época de la Guerra del Chaco, cuando se fundó esta logia Militar, hasta hoy, pasando naturalmente por la etapa en que le correspondió gobernar al país, el nombre de RADEPA encerró muchas interrogantes. Fue defendida con pasión pero también fue atacada con denuedo. Se supone que este libro despejará muchas incógnitas.

"RADEPA y la Revolución Nacional" será vendida, a partir de hoy, en las principales librerías de Bolivia, siendo la central la Librería "Juventud" de la calle Mercado esquina Yanacocha.

Cuarteto de jazz dará hoy concierto en el Municipal

El cuarteto de jazz "Solo Now" se presentará hoy a horas 19 y 30 en el Teatro Municipal con un programa que permitirá apreciar al público boliviano las orientaciones que ha tomado el jazz moderno. El cuarteto está integrado por Albert Mangelsdorff (trombón), Joachim Kuhn (piano), Gunter Hampel (vibráfono, clarone y flauta) y Pierre Favre (batería y percusión).

Este conjunto se presentó por primera vez en público en los Juegos Olímpicos de Munich en 1972. Actualmente realiza una gira por Latinoamérica. Su presentación en Bolivia está auspiciada por el Goethe Institut y el Consejo Municipal de Cultura.

MANGELSDORFF OPINA DEL JAZZ

Si en el jazz existe alguna tendencia de desarrollo musical, una especie de "meta de la historia del jazz", entonces esta meta se llama: componer de forma espontánea. Y es en este sentido que se orienta todo su desarrollo, desde el comienzo: hacer que la música sea cada vez más espontánea y directa.

Cuando surgió el jazz, en Nueva Orleans o donde sea que haya sido, su primera diferenciación respecto a la música europea consistía en la espontaneidad. Y si este ideal de la espontaneidad tiene algún sentido, cabe a nosotros desarrollarlo y transmitirlo siempre de la manera más pura. Fue lo que sucedió a lo largo de la historia del jazz en proporciones crecientes...

Actualmente, siguiendo esta tendencia nos hemos vuelto de tal modo libres, hasta el punto de tener nuevamente disponibilidad para el humor. Para mí el humor está relacionado con el dominio del instrumento. Cuanto más uno domina el instrumento, más encuentra el camino para el humor. Porque uno está muy por encima de él. Pues el humor se relaciona siempre con el hecho de uno estar por encima de determinada situación....

Todo este desarrollo engloba también una liberación emocional. Por esta razón considero importante también la tradición agresiva del jazz. Comencé con el jazz de Dixieland. Fue ahí que aprendí a sentir el jazz, siendo que considero este sentir lo que hay de más tradicional en el jazz, su constante. Sin sentir el jazz, no se puede hacer jazz. Ni siquiera las cosas más modernas. Es lo que distingue al jazz de la música moderna de concierto. Muchos de los que hacen esta música improvisan y haciendo esto piensan que se aproximan al jazz, sin que surja el jazz. Y esto es porque les falta el "feeling" por el jazz.

"HACIENDA", OLEO DE GERARDO ZURITA.- El pintor presenta en el Salón Municipal de la calle Colón una serie de óleos. Le acompaña otro artista boliviano: se trata de Alberto Prada. Esta exposición -inaugurada ayer- podrá ser visitada hasta el domingo próximo.

Mangelsdorff y su cuarteto de jazz

Por JOHNNY GONZALEZ

Considerado como "el trombonista mejor dotado del mundo", Albert Mangelsdorff tiene una significación trascendente y particular en la Historia del Jazz Moderno. Su presentación, anunciada para hoy en el Teatro Municipal de La Paz, ha causado una justa expectativa, aunque en su natural modestia haya aceptado para su cuarteto el nombre de "SOLO NOW", sugerido por el crítico musical Joachim Ernst Berendt.

El crítico, autor de uno de los libros más completos que se hayan escrito sobre jazz, tiene como todo alemán que se precia de serlo, el gusto por las explicaciones precisas y seguramente no debió hacer un gran esfuerzo para combinar dos palabras con absoluta propiedad. Ellas definen el estilo creado por Mangelsdorff y su cuarteto. Se trata, en efecto, de individualidades de renombre que tocan "a solo" y que hacen un jazz contemporáneo, hijo inteligente del "Free-Jazz", es decir, de ahora: "NOW!".

Mangelsdorff viene por segunda vez a Bolivia. La primera visita la realizó como miembro del "Jazz Alemán 68", esa singular gira que agrupó a los mejores exponentes del jazz en Alemania. Se destacó inmediatamente y sus solos fueron de un alto valor estético para los entendidos. Ahora vuelve a La Paz desafiando todos los mitos o "verdades" de la altura, para hacernos vibrar de emoción, de una emoción inteligente, porque su jazz es ciertamente personal.

ALBERT MANGELSDORFF miembro principal del cuarteto de Jazz "Solo Now" que hoy brindará un concierto en el Teatro Municipal con los auspicios del Goethe Institut y el Consejo Municipal de Cultura.

Curso de interpretación pianística

La concertista y pedagoga italiana Marcella Crudeli dará un curso de piano en el Conservatorio Nacional de Música a partir del próximo viernes; durante la serie de clases que se prolongará hasta el 11 del presente mes, la profesora visitante escuchará y analizará la ejecución de pianistas bolivianos que hayan finalizado sus estudios en el Conservatorio.

Este curso, que es gratuito, está auspiciado por la Embajada de Italia y la institución que dirige Raúl Barragán. Los interesados deberán oficializar su inscripción en la Av. 6 de Agosto, esq. Aspiazu; o bien tendrán que dirigirse a la casilla postal N° 3157-La Paz.

Tanto por los antecedentes de la profesora visitante como por los temas que serán expuestos, este curso se convertirá en un verdadero aporte a la educación musical de los jóvenes.

Marcella Crudeli cuenta entre sus maestros a eminencias como Giusseppe Piccioli, Carlos Zecchi, Heinz, Scholz, Bruno Seidl Hoper y Alfred Cortot.

Ha ofrecido repetidamente conciertos en más de cincuenta países de Europa, América , Asia y Africa. Es profesora de cursos avanzados de piano en el Conservatorio Estatal de Santa Cecilia en Roma.

En su anterior visita a La Paz y Cochabamba dejó una impresión profunda tanto por su talento interpretativo como por su depurada técnica y la belleza de su sonido.

Invitación

El H. Alcalde Municipal de La Paz, Dn. Mario Mercado Vaca Guzmán y el Embajador de México, Dn. Plutarco Albarrán.

Auspician la conferencia que sobre "Proyecciones de las Artesanías de América Latina", dictará el Prof. Carlos Romero Giordano, funcionario del Instituto de Fomento Cooperativo de México y Miembro de la Academia Nacional de Ciencias Antropológicas de México, el día miércoles 2 de junio, a horas 18:30 en el local de la Casa Municipal de la Cultura "Franz Tamayo".

La Paz, 31 de mayo, 1976.

Ministerio de Educación y Cultura

Instituto Superior de Educación (Tarija)

Convocatoria Nacional

El Ministerio de Educación y Cultura a través de las Direcciones Distritales, Supervisiones Regionales y Zonales del área urbana y rural:

Convoca a los docentes a postular a los cursos de Agropecuaria y Artesanía a nivel de Post-Grado. Para tal efecto, se exige el cumplimiento de los siguientes requisitos:

— Ser profesor o profesora en actual servicio en una normal urbana o rural, liceo técnico o núcleo rural.

— Poseer título en provisión nacional, de la especialidad.

— Tener como mínimo 5 años de servicios en la especialidad y una edad no superior a los 40 años.

La duración de los cursos comprenderá 4 semestres lectivos, debiendo iniciarse las labores a partir del 19 de julio de 1976.

Los postulantes seleccionados serán declarados en comisión con el 100% de sus haberes.

La Paz, 1 de junio de 1976.

DEPARTAMENTO DE RELACIONES PUBLICAS Y PRENSA

Referente a "Protestas por difusión de programa ofensivo"

El domingo 30 de Mayo del año en curso, leí asombrado una transcripción de un "Artículo", que en sus parte salientes - el acápite tercero- habla de la protección del Jefe de Programación "PAYASO DE TEATRO" Leo Redin, para con el programa "DIA D".

Cuando se acusa muy suelte de lengua, sin saber a ciencia exacta de lo que se habla, se corre el riesgo de caer en el ridículo.

Porque yo, me pregunto Quién lanza la primera piedra?.

Quién por escudarse en un "Federación Nacional de Universitarios y Estudiantes Católicos", puede tener o nó razón, al lanzar acusaciones con el sólo propósito de marchar la trayectoria de un hombre?

"El Payaso de Teatro", tiene la virtud de no venderse a nadie puesto que su preocupación principal, es darles a los humanos, sinceridad en todos los actos que representan la vida de sus semejantes, con el afán de ayudar y mejorar sensibilizando el estado pensante de los mismos.

"Payasos de Teatro", como "Celso Peñaranda, Oscar Vargas del Carpio, los queridos Humberto Rada, Elena Ortíz de Zarate, Félix Barrera, los desaparecidos: Wenceslao Monroe, Pumariño, Carlos Cervantes, el último en emprender el viaje sin retorno , fueron y serán "Payasos", puesto que llevan en su interior, Ternura, Amor, Comprensión, artistas creadores que recorren el escenario del mundo, dando a los demás todo de sí, puesto que alguien dijo:

"EL TEATRO DEVUELVE LA TERNURA A LOS HOMBRES".

Gracias por llamarme "PAYASO DE TEATRO", es demasiado para mí, un hombre como yo, que tiene muchos defectos e intenta solamente qué el teatro alcance a los hombres para alejarlos del camino trazado por la avaricia, por la maldad.

Ser "PAYASO DE TEATRO", significa enriquecerse interiormente y estar cada día más lejos de la mezquindad humana, puesto que la complicidad de actos para denigrar a los hombres, ha tenido muchos éxitos en la sociedad de todos los tiempos.

Yo pregunto. No es más Noble, si es que luchamos en un mundo donde los apetitos personales valen mucho más que la honestidad?. Detenerse por un sólo instante a pensar y analizar todo lo que se hizo, en nuestro único Canal de Televisión desde su inicio y con la mejor intención, por todos aquellos que han pasado por él?.

Si nos tomáramos la molestia de seguir los pasos, de quién deseamos denigrar diciéndole "Payaso de Teatro", de quien limpiamente conformó un "Equipo de Trabajo" para el bien del Canal Estatal, de quien no tiene nada contra nadie y su única esperanza es de que -ojalá muchos humanos lleguen a ser "Payasos de Teatro" y nó , "Payasos de acciones que con el correr de los años avergüencen a nuestros hijos.

Para terminar , deseo aclarar que el Sr. Hermán Antelo, siempre ha sido funcionario de la Secretaría de Prensa de Informaciones, de la cuál depende el Canal 7 de la T.V. Boliviana y quién se ha responsabilizado públicamente del mismo.

Payaso de Teatro, toda la vida, antes que detractor de los humanos, para el bien de mi hogar, esposa e hijos.

Leo Redin Galeano.

PREMIO ANUAL "JAIME MENDOZA"

La Alcaldía Municipal de Chuquisaca, con el fin de fomentar la investigación y producción en el campo de la literatura tradicional y folclórica, convoca a un Concurso Nacional de Tradiciones y Leyendas Bolivianas, con las siguientes bases:

1a.- Podrán intervenir escritores nacionales radicados en cualquier punto del país.

2a.- Los temas deberán ser inéditos y cada uno de ellos constará de dos partes:

a) Una transcripción fiel del tema, con especificación de los informantes y el lugar de la recopilación.

b) Una elaboración literaria (narrativa, descriptiva e interpretativa) hecha sobre la base de la transcripción.

3a.- Las tradiciones y leyendas presentadas deberán alcanzar un mínimo de 150 páginas copiadas a máquina, en cuatro ejemplares, a doble espacio, tamaño carta, con seudónimo, acompañándose en sobre cerrado y sellado el nombre completo del autor y su dirección.

4a.- Los trabajos se enviarán al Departamento de Cultura de la Alcaldía Municipal de Chuquisaca, casilla N° 213, Sucre, hasta el 1° de agosto de 1976.

5a.- Se establece el premio único de diez mil pesos bolivianos ($b. 10.000).

6a.- El jurado calificador estará integrado por especialistas de reconocido prestigio.

Sindicato Mixto de Trabajadores "Mina Matilde"

CITE N° 114/76
Mina Matilde, 28 de Mayo de 1976.
Señor, Gral. Carlos Alcoreza M. Gerente General de Corporación Minera de Bolivia, LA PAZ.

Señor:
Ref: CARTA ABIERTA;

Le hacemos llegar la presente carta abierta, para su conocimiento y el de la opinión pública.

Frente a los problemas internos que confrontamos en nuestra empresa, los trabajadores, después de un amplio análisis en Asamblea General, dejamos establecidos los siguientes puntos a fin de salvaguardar la responsabilidad de la clase obrera:

1.- Desde la reversión al Estado de Mina Matilde, el 30 de Abril de 1971, se hizo cargo del manejo técnico administrativo la Corporación Minera de Bolivia. Pese a que el esfuerzo y el sacrificio de los trabajadores se han mantenido en el mismo nivel anterior, la producción disminuye en forma gradual hasta llegar a extremos realmente alarmantes y viene a constituir una amenaza a la fuente de trabajo y a los ingresos económicos ya mermados de los obreros. Nuestra intención es aclarar los factores negativos que han creado esta situación.

a) La falta de asesoramiento técnico, tanto en los trabajos de explotación como en la concentración de minerales. Esto se refleja claramente en los trabajos de preparación y explotación de rajos en interior mina, los mismos se realizan sin la aprobación de proyectos; y en su mayor parte en forma empírica, notándose claramente el papel pasivo que juegan los técnicos, más por el contrario los trabajadores desempeñan sus funciones con criterio propio.

b) Los errores malintencionados de los cálculos de liquidación de contratos para los trabajos de interior mina. Pués es bien sabido que la preparación y explotación de rajos, la extención de mineral y el mantenimiento de la mina, son trabajos que se realizan a destajo. Esto significa que el ganado del obrero está en relación directa con la cantidad de avance en el trabajo. Sin embargo, estos avances son mutilados intencionalmente por los técnicos, a fin de limitar el total ganado de los trabajadores. Esto, aparte de influir treméndamente en la economía de los obreros, influye en el ánimo de trabajo, quitando el entusiasmo para producir igual o mejor que antes.

c) El deterioro en que se encuentra la maquinaria, hace que su rendimiento esté por debajo del 50% de su capacidad normal. Por ejem: una mancha que trabajaba con diez carros, hoy trabaja con sólo dos; la falta de repuestos en la planta de chancado, correas transportadoras, molinos, celdas de flotación, bombas, planta de filtrado, etc. etc. en el ingenio, no permiten la recuperación total del mineral leído tratado. Y para colmo, la falta de herramientas y materiales en los talleres de mantenimiento, hacen inútiles los intentos de solucionar las fallas anotadas.

d) La escasa capacidad de nuestro hospital para atender a los trabajadores y sus familiares, sumados a la falta de vituallas, vajillas, personal médico y paramédico, constituyen un serio problema. Los trabajadores ya estamos cansados de ver la obra inconclusa de la ampliación del hospital que se prolonga por el tiempo de dos años, bajo un contrato que ni siquiera se hizo en nuestra empresa, sinó en la oficina central de La Paz.

e) A todo lo anotado anteriormente, contribuye la negligencia de los personeros de COMIBOL La Paz, quienes en vez de acelerar los pedidos, retardan por meses o años la llegada de repuestos, materiales y herramientas; inclusive, envian los lotes equivocados que tienen que devolverse, lo que inside en el costo de operaciones.

2).- Todo lo que aceveramos está reforzado por cualquier documento que pueda presentar COMIBOL. Y no se puede imputar a los trabajadores los errores de empresa. No queremos profundizar más estos deprimentes problemas, sin embargo, el pueblo en general debe formarse una idea clara y si es posible manifestar su criterio a este respecto.

p' SINDICATO MIXTO DE TRABAJADORES MINEROS DE MINA MATILDE.

Gerardo Hoyos F. Strio Gral. p. Eliseo Rocabado T. Strio. Relaciones, Waldo Suárez M, Strio Hacienda, Armando Porrez S, Strio Cultura, Juan Pablo Apaza, Strio Conflictos, Waldo Zambrana T. Strio Conflictos, Juan Lema Mendoza Strio. Vivienda, Remberto Veizaga T., Strio Organización.

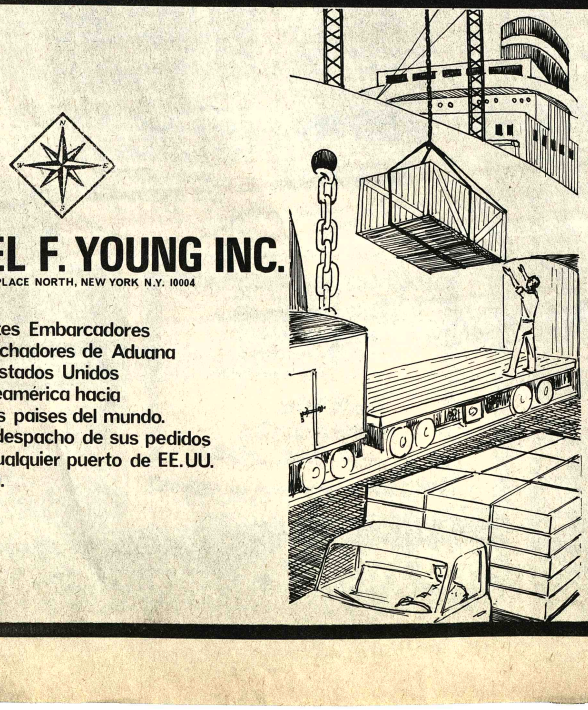

DANIEL F. YOUNG INC.

17 BATTERY PLACE NORTH, NEW YORK N.Y. 10004

Agentes Embarcadores y Despachadores de Aduana de los Estados Unidos de Norteamérica hacia todos los paises del mundo. Para el despacho de sus pedidos desde cualquier puerto de EE.UU. a Bolivia.

DANIEL F. YOUNG INC.

Anuncia a las instituciones Estatales, empresas comerciales e industria en general que para el despacho de carga desde los EE.UU. a Bolivia, están a sus órdenes en:

GRACE
y Cia. (BOLIVIA) S.A.
DEPARTAMENTO TRANSPORTES
Socabaya 301 - Telfs. 53105 - 54523
Representantes en Bolivia

UN MODERNO MEDICAMENTO
DA ALEGRIA DE VIVIR

DEVUELVE EL VIGOR SEXUAL
RECONSTITUYENTE GENERAL DA CLARIDAD MENTAL

Basándose en el hecho científicamente comprobado de que son las glándulas las que regulan el funcionamiento del organismo del hombre, la ciencia médica ha perfeccionado una fórmula a base de hormonas masculinas que estimula las glándulas restaurando no sólo el vigor sexual, sino también logrando que la persona se sienta optimista, eufórica, de buen carácter y con mayor claridad mental para afrontar sus problemas de trabajo, desapareciendo en su mayor parte el cansancio físico y mental. Esta fórmula se llama TONOSEX y proporciona nueva vitalidad y nuevos brios juveniles.

Si usted siente total indiferencia o comienza a sentirse débil, tome enseguida TONOSEX y se sentirá un hombre nuevo. En los hombres prematuramente agotados, la acción del TONOSEX es rápida, notándose casi de inmediato sus efectos.

TONOSEX RESTAURA LA VITALIDAD

la dejado de existir con los auxilios de la santa religión atólica el que en vida fue abnegado esposo, padre y ejemplar abuelo:

Don PASTOR ABELARDO CARPIO

(Q.E.P.D.)

Benemérito de la Patria

sabel T. de Abelardo, esposa; Victoria Abelardo de Vargas, tija; Sergio, María Pilar, Juan Carlos y Ana María Vargas Abelardo, nietos; los tíos, primos y demás familia, ruegan a sus amistades, relaciones sociales, amigos, en especial a los Ex combatientes de la Guerra del Chaco, Expedicionarios al Oriente de 1914, se dignen concurrir a la traslación de los restos mortales del extinto al Cementerio General el día de hoy martes 1º de junio a horas 16 y 30 (4 y media de la tarde). El cortejo fúnebre partirá de su domicilio calle Modesta Sanjinés Nº 1356 (Villa Pabón detrás del Mirador). Será favor que comprometerá la gratitud de la familia doliente.

SERVICIOS FUNERARIA ALIAGA, FIGUEROA 773 Tels. 25676 - 64800.

En la paz del Señor y confortado con los auxilios de la santa religión católica y la Bendición Papal, ha dejado de existir la que en vida fue ejemplar esposa y abnegada madre

Sra. Doña IRMA MACHICADOde BORDA

(Q.E.P.D.)

Edgar Borda Imaña, esposo; Patricia y Verónica Borda Machicado Pavis, padres; Eustachicado, hijas; Teodomiro Machicado Pavis, padre; Eustaquia Imaña, madre política; Hugo, Natalia, Dora, Alfonso, Julieta, Manuel, Juan (ausente), Lidia y Willy Machicado López, hermanos; Alcira López, Vicente Cabrera, Aldoó Calderón, Francisco Mustafá, Martha Viaña, Bertha Calderón, Francisco Mustafá, Martha Viaña, Bertha Calderón, y Blanca Llorenti, hermanos políticos; los primos, sobrinos, y demás familia, ruegan a sus amistades y personas piadosas en especial a los amigos y clientes de la Comercial se dignen asistir a la traslación de los restos mortales de la extinta al Cementerio General el día de hoy martes 1º del presente a horas 16.00 (4 de la tarde). El cortejo fúnebre partirá de la calle Landaeta Nº 822 esq. Boqueron (callejón al fondo). Atención que comprometerá la eterna gratitud de la familia doliente.

SERVICIOS FUNERARIA ALIAGA, FIGUEROA 773 Telfs. 25676 - 64800.

En la paz del Señor y confortado con los auxilios de la Santa Religión Católica y la Bendición Papal, ha dejado de existir el que en vida fue abnegado padre y ejemplar esposo:

Dr. BENEDICTO VALENCIA VALLE

Benemérito de la Patria

(Q.E.P.D.)

Aurora Zapata vda. de Valencia, esposa; Blanca, Carmela, Graciela, Adolfo, Jaime, Guillermo Valencia Zápata, hijos; Lic. Jaime Sandy G., Dr. Edgar San Martín M., Evelyn T. de Valencia (ausente), Mónica T. de Valencia, Lic. Susy A. de Valencia, hijos políticos; Arturo, Ruperto, Eloyza, Betty, Gral. Inocencia Valencia Valle, hermanos; Victoria Zapata, hermana política; los nietos y demás familia, ruegan a sus amistades y personas piadosas, especialmente al Ministerio de Defensa Nacional, Tribunal Supremo de Justicia Militar, Colegio de Abogados, a los Jefes y Oficiales en Retiro, personal del Ministerio de Finanzas y del Banco Minero de Bolivia, se dignen asistir a la misa de cuerpo presente a hrs. 10:30 a.m. y a la traslación de los restos mortales del extinto el día de mañana miércoles 2 del presente a horas 11:00 a.m.

El cortejo fúnebre partirá del Círculo Militar. Su asistencia a este acto de piadad cristiana comprometerá eternamente la gratitud de la familia doliente. Dom. Guerrilleros Lanza Nº 1083.

CASA SANTANDER Av. Armentia Nº 513. Telfs. 23342 - 23656. Of. Mcal. Santa Cruz Nº 1058 Telf. 23663.

En la ciudad de Sucre ha dejado de existir la dignísima señora

LINDAURA CUETO PANIAGUA

Sus hijos Hugo y María De la Quintana Cueto; su hija política Esperanza G. de De la Quintana y sus nietos Hugo, Hernán, Héctor, Huáscar, Humberto, Esperanza, Enrique De la Quintana Gonzáles; María, Lindaura, Leyla, Marcelo y Manuel De la Quintana Cisterna ruegan a sus parientes y amigos se dignen elevar una oración por la salvación eterna de la extinta, cuyos restos después de una Misa de Cuerpo Presente en su domicilio de la ciudad de Sucre, calle Jaime Mendoza 96, serán sepultados hoy martes, 1º de junio.

En la paz del señor y confortado con los auxilios de la Santa Religión Católica, ha dejado de existir el que en vida fue.

Sr. JULIO LOZANO DEHEZA

(Q.E.P..D.)

Elizabeth Alarcón de Lozano, esposa; Julio César y Wendy, hijos; Natalia de Lozano, madre; Juan Estanovich, hermana; Bertha v. de Alarcón madre política; hermanos, primos, sobrinos y demás familiares en especial a la Empresa Exprinter, Sindicato de Transportes Urbanos y Primero de Mayo, se dignen asistir a la misa de cuerpo presente a horas 10 a.m. y a la traslación de los restos mortales al Cementerio General el día de hoy martes 1º del presente a horas 11 a.m. El cortejo fúnebre partirá de la Sede Social de Jubilados Ferroviarios Avenida Perú Nº. 257.

Favor que comprometerá la gratitud de la familia doliente.

CASA SANTANDER Av. Armentia Of. Mariscal Santa Cruz 1058 Altos Tels. 23663 - 23656.

Misas

Los hermanos, sobrinos y demás familiares del que fue.

Dn. EDUARDO AMPUERO GALARZA,

(Q.E.P.D.)

fallecido en Sucre el 1º de mayo del presente año, ruegan a sus parientes, residentes chuquisaqueños y demás personas piadosas, se dignen concurrir a la misa que, recordando el mes de su sentido fallecimiento, tendrá lugar el día miércoles 2 de junio a horas 19 en el Templo Corazon de María, Avenida Busch Nº. 1873.

La Paz, junio de 1976

La esposa, los hijos, hijas políticas, hermanos políticos, tíos, nietos, sobrinos y demás familia del que en vida fue digno y ejemplar esposo y padre.

JORGE ALFREDO ARZE ARZE

(Q.E.P.D.)

Ruegan a sus parientes, amistades y personas piadosas se dignen asistir a la misa que en sufragio de su alma y recordando el mes de su llorado fallecimiento, mandarán oficiar el día de mañana miércoles 2 de junio a horas 11 en el Templo de María Auxiliadora, Av. 16 de Julio.

Su asistencia a este acto de piadad cristiana comprometerá la gratitud de la familia doliente.

AGRADECIMIENTO E INVITACION

Antonia, Max Peñaloza, María Vargas de Mercado, hijos; Victor Mercado Ralde, hijo político, nietos, bisnietos y demás familia de la que en vida fue abnegada y ejemplar madre:

Sra. MARIA RODRIGUEZ vda. de VARGAS

(Q.E.P.D.)

Expresan su más profundo agradecimiento a todas las personas piadosas que hicieron llegar sus ofrendas florales y expresaron sus condolencias. E invitamos a la misa, que en fallecimiento, se mandará oficiar, el día de hoy martes 1ro. de los corrientes a horas 11 y 45 a.m. en el Templo del Rosario.

Favor que comprometerá la gratitud de la familia doliente.

El duolo se despide en la puerta del Templo.

La Paz, Junio de 1976

Norha González Flor vda. de Farfán (ausente) hija; Nancy, Alberto y Rolando Farfán González Flor nietos; la hermana política, los sobrinos nietos políticos, bisnietos y demás familia de la que en vida fue señora.

Doña IRENE VELASCO vda. de GONZALEZ FLOR

(Q.E.P.D.)

Invitan a sus relaciones y personas piadosas a la misa que recordando el primer año de su sensible fallecimiento mandarán oficiar el día miercoles 2 de junio de 1976 a horas 11 a.m. en la iglesia de Santo Domingo (Antigua Catedral)

Favor que comprometerá la gratitud de la familia doliente.

El Embajador de Alemania y la señora de Racky ofrecieron una recepción para conmemorar la Constitución . En la foto, el anfitrión departe con un grupo de sus invitados.

Críticos: alta calidad en Cannes

CANNES, 31 (AFP).- Los críticos estaban de acuerdo en que esie Cannes-76 fue de alta calidad, pero, al mismo tiempo, protestaron por la costumbre de presentar filmes fuera de concurso. Así, los allí presentes decidieron premiar por su cuenta "cadáveres exquisitos " de Francesco Rosi.

Otras proyecciones honoríficas fueron nada menos que las de "Italia 900", de Bernardo Bertolucci, "El Inocente", de Luchino Visconti, y "Cara a Cara" de Ingmar Bergman. No cabe duda que su participación hubiera alterado por completo la lista de galardones. Sin contar con que esta noche se sumará a ese grupo la última cinta de Alfred Hitchcock, "Family Plot".

Otra característica del festival fue el rompimiento de nacionalidades fílmicas: Polansky y Losey representaban a Francia, el francés Rohmer concurrió por Alemania Federal, el húngaro Miklos Jancso con una coproducción italo-yugoslava, el chileno Miguel Littin por cuenta de México, el francés Jean Rouch en nombre de Niger...

Una dominante más fue la de la violencia...las almas sensibles salieron malparadas de los quince días de proyecciones, literalmente empujadas por oleadas de sangre . Del taxista de "Taxi Driver" al campesino de "Pascual Duarte", el enjambre de protagonistas cometía o presenciaba toda clase de brutalidades.

En cambio, el erotismo vino de capa caída... si acaso brilló en "Vicios privados, virtudes públicas", del refinado Jancso. Los colores este año, eran menos encendidos y mucho más sombríos. Si hubiera que juzgar por Cannes, el mundo actual es un laberinto con la muerte al acecho en cada recodo.

HOMENAJE.- La esposa del Ministro de Defensa Nacional Sra. Berta Brito de Bernal, ofreció un agasajo a las esposas de los Generales, Jefes, Oficiales, Suboficiales y Clases en el Sky Room del Hotel Libertador. En la ocasión se rindió un homenaje al Día de la Madre. La fotografía muestra un aspecto de la reunión.

Fallecimientos

El Directorio de la UNION DE MILITARES EN RETIRO tiene el pesar de comunicar el sensible fallecimiento del benemérito

Señor Cnl.(r) Don

BENEDICTO VALENCIA VALLE

(Q.E.P.D.)

y ruegan acompañar a la traslación de sus restos mortales al Cementerio General el día de hoy martes 1º de junio a horas 16.00 (cuatro de la tarde).

El cortejo fúnebre partirá del Círculo Militar.

La Paz 1º de Junio de 1976

Misas

"Agradaré al Señor en la región de los vivientes"

Las Hermanas de las Escuelas Cristianas comunican la vuelta a Dios de su amada ex-provincial.

Hermana MARIA ALOYSIA HESSLING

fallecida después de larga y penosa enfermedad el día 26 de mayo en Bestwing/Alemania.

e invitan a las Comunicades Religiosas. Colonia Alemana y a sus ex-alumnos a la santa misa que se celebrará para el descanso de su alma el día miércoles 2 a hrs. 19,30 en la capilla de las Madres Alemanas, calle Fernando Guachalla.

La Paz, 1 de junio de 1976

Las hijas Lilia M. de Reyes Ortiz, Elsa M. de Ipiña y Norah M. de Rivera; el hijo político: Luis Rivera; las hermanas: Laura Mealla y Fanny M. de Zuñiga; los hermanos políticos: Mercedes del Castillo v. de Mealla, Humberto Cataldi y Rafael Blacovich; los nietos: Gladys R.O. de Moreno, Rosa Elena R.O. de Trigo, Norah Cristina J. de Walker, María del Carmen R.O. de Pinedo, Rodolfo Jordán, Rosario J. de Montoya, Alberto Ipiña y Mario Reyes Ortiz; nietos políticos, bisnietos, sobrinos, sobrinos políticos y demás familia del que en vida fué.

Don ALBERTO MEALLA CASO

(Q.E.P.D.)

Fallecido en Tarija

Invitan a sus familiares, amistades y personas piadosas asistir a la misa que recordando el mes de su sensible fallecimiento mandarán a oficiar el día de mañana miércoles 2 en la Iglesia de María Auxiliadora (El Prado) a hrs. 19 p.m.

Su asistencia será agradecida por la familia doliente.

La familia del que en vida fué abnegado padre y ejemplar esposo:

Sr. Don WALTER FELIX GUERRA P.

(Q.E.P.D.)

Invita a sus parientes, amigos y personas piadosas, en especial a la H. Alcaldía Municipal, Sobodaycom, Club Strongest, ex-alumnos de la Salle y demás instituciones a las que perteneció se dignen asistir a la misa que en sufragio del alma del extinto y recordando el primer año de su sensible fallecimiento mandarán a oficiar el día de hoy martes 1º de junio a horas 18 y 30 p.m. en la iglesia de "La Merced"

Favor que agradece la familia doliente. El duelo se despide en la puerta del templo.

La Paz, Junio de 1976

SOCIALES

REUNIONES

El Embajador de la República Argentina y la señora de Zalazar ofrecerán el jueves una recepción, con motivo de despedirse, concluida su misión diplomática en Bolivia.

El Embajador del Perú y la señora de Llosa ofrecerán hoy una cena, para despedir al Embajador en Lima y la señora de González.

El Agregado Militar a la Embajada Argentina y la señora de Carnicer ofrecieron una recepción, en ocasión de celebrar el Día de las Fuerzas Armadas de su país.

El Agregado de Prensa a la Embajada de los Estados Unidos y la señora de Minutillo ofrecerán hoy un cocktail-buffet a sus relaciones sociales.

FUNDACION CULTURAL EMUSA

La Fundación Cultural EMUSA ofrecerá hoy un vino, en su Galería de Arte de la Avenida "16 de Julio 1607", con motivo de la inauguración de la Exposición de Oleos de Betty Mendieta.

ROTARY CLUB

Los socios de Rotary Club se reunirán mañana en su sesión-almuerzo, en los salones del Club de La Paz. En esa oportunidad, el señor Roberto Calderón disertará sobre el tema: "Rotary y sus Clasificaciones".

COMPROMISO

En Santa Cruz, se ha formalizado el compromiso matrimonial de la señorita Elddy Añez Rivero con el señor Enrique Muñiz Curabba, vinculados a familias de Bolivia y la Argentina.

MATRIMONIO

En la Iglesia de los Padres Carmelitas, se celebró la boda de la señorita Rosemary Alvarez Soliz con el señor Hugo Romero Aliaga.

Se ha celebrado la boda de la señorita Carmen Bedregal con el señor Christian Pantoux, vinculados a familias de Bolivia y Francia.

El Embajador de Corea departe con algunos de los invitados que asistieron a la recepción que ofreció en los salones del Hotel Crillón.

Con motivo de celebrar el Día de la Madre, la esposa del Alcalde Municipal, señora Betty Rocabado de Mercado, ofreció una salteñada a las empleadas de la Municipalidad. En la foto, un aspecto de la reunión.

Crecimiento poblacional

WASHINGTON (USIS) Ronald **Todman.-** De acuerdo a apreciaciones internacionales generalmente aceptadas, la población mundial en la actualidad se incrementa en doscientas mil personas diariamente. Un informe de las Naciones Unidas da cuenta de las implicaciones a largo plazo de esta pavorosa cifra, y advierte que de persistir este ritmo de crecimiento serán aún más precarias las perspectivas de una vida saludable sobre este planeta. Muchos expertos anticipan que la actual población mundial de 4.000 millones de seres humanos se aproximará a los 6.500 millones en el año 2.000. Y si fallan ciertos cálculos es posible que el siglo 21 comience con bastante más de 7.000 millones de habitantes, o sea 2.000 millones más que lo calculado hace una década. Los esfuerzos que se efectúan actualmente para corregir esa futura situación aparentemente no están logrando su cometido. Aunque si se ha logrado una reducción en el porcentaje de nacimientos, a medida que más naciones recalcan la necesidad de controlar el crecimiento de sus poblaciones. Por otra parte, el porcentaje mundial de muertes también decae rápidamente debido a las mejores condiciones de vida imperantes y a la creciente conquista de las enfermedades.

Mientras que en las naciones industriales de occidente se registra una significativa disminución en el crecimiento de sus poblaciones, ocurre todo lo contrario en las regiones de los países en desarrollo.

Licenciado en Historia

En ceremonia efectuada en el Rectorado de la Universidad Mayor de San Andrés, el día viernes 21 del presente, la Sra. BLANCA GOMEZ de ARANDA obtuvo el título de Licenciada en Historia y prestó el juramento de ley.

Profesional boliviano

El Dr. Hugo Villegas Aguirre, Administrador Industrial de Empresas y Finanzas, después de muchos años de ausencia, permanecerá algunos días en el país, para realizar estudios de mercadeo en Bolivia y los países del Pacto Andino, por cuenta de la Empresa Privada de Colombia.

Hoy viaja a Europa LUIS ALFREDO BASCOPE REVUELTA a proseguir estudios de Sociología en Madrid España.

El Ingeniero GUIDO HEREDIA ORTUNO viajó a los Estados Unidos de Norte América, becado por el gobierno boliviano en cooperación con USAID, a realizar estudios de especialización en métodos de extensión agrícola en la Universidad de Misouri.

Para su comodidad, ampliamos hasta el 5 de junio inclusive nuestra campaña por el Día de la Madre

Regalamos
un fino presente
por sus compras en
artículos para el hogar.

MAMA MERECE LO MEJOR

y lo mejor está en:

* Esperamos su visita para mayores detalles

Oferta limitada

HANSA Ltda.

La firma boliviana de su confianza con mas de 65 años al servicio del país

DEPARTAMENTO MERCADERIAS TEL. 50878 Yanacocha esq. Mercado

Sucursales: COCHABAMBA-ORURO-POTOSI-SANTA CRUZ-SUCRE-CAMIRI-TARIJA-[illegible] VILLAZON-TROPA

AVISOS ECONOMICOS

Revistas Libros

GISBERT Y CIA. S.A.
Comercio 1270
Casilla 195
La Paz

JODL - Historia de la Filosofía Moderna
HIRSCHBERGER - Historia de la Filos..ía 2 tomos.
FISCHL - Manual de Historia de la Filosofía
GONZALEZ - Historia de la Filosofía
INGENIEROS - Antología, su pensamiento en sus mejores páginas
ORTEGA Y GASSET - Obras Completas
KONSTANTINOV - El materialismo histórico
KONSTANTINOV - Fundamentos de la Filosofía Marxista.

Departamentos Habitaciones

DEPARTAMENTO AMOBLADO En Obrajes calle 14 de septiembre N°. 4753 esquina Calle 2, teléfono N°. 83423 (29°5/71740)

PEQUEÑO DEPARTAMENTO Necesito en anticrético Referencias teléfono 61966 (R)

SE ALQUILA una pieza amoblada a caballero honorable. Telf. 51288. (R).

CARVAJAL.- Yanacocha 448.- Departamento alquiler Sopocachi, calle Sánchez Lima, dos dormitorios, dependencias cerca Plaza Avaroa. Otro departamento Miraflores calle Jorge Sáenz, tres dormitorios, dependencias, alquiler. (1°-2).

CARVAJAL.- Yanacocha 448.- Dos habitaciones calle Quintanilla Zuazo, anticrético, otras habitaciones distintas zonas. (1°-2).

CARVAJAL.- Yanacocha 448.- Tel. 54862.- Vende departamento en propiedad horizontal Av. Ballivián, dos dormitorios, dependencias cerca Plaza Murillo, ocasión. (1°.-2).

CARVAJAL.- Yanacocha 448.- Departamento anticrético calle Costa Rica dos dormitorios, dependencias, terraza amplia. Departamento anticrético Villa Fátima calle Caranavi, dos dormitorios, dependencias, entrega vacia. (1°.-2).

HABITACIONES Para personas solas, anticrético, zona central. Referencias Plaza Murillo 519, Oficina 9. (1-2/71859).

ANTICRETICO Necesito pieza con baño si posible independiente. zona Miraflores, Doy $b. 15.000 como máximo. Referencias teléfono 62828 ó 64810 Sr. Cuentas (R).

Animales

GRATIFICACION.- Se dará buena gratificación a la persona que dé datos acerca de un perrito negro Cookier spaniel que responde al nombre de "Chico" extraviado en San Miguel. Ref. Telf. 83126.

Casas

CARVAJAL.- Yanacocha 448.- Garaje para muchos carros, puente Topáter, alquiler. (1°.-2).

COMPRO CASA Mediana zona central. Referencias calle Bolivar 640. (1-2/71862).

CARVAJAL.- Yanacocha 448.- Tel. 54862.- Vende casa calle Ingavi, departamento tres dormitorios, dependencias dos pisos entrega inmediata. (1°-2).

CARVAJAL.- Yanacocha 448.- Vende casa con alojamiento Av. Kennedy 30 habitaciones amoblado buen lugar. Casa Villa Victoria calle Pilcomayo ocho habitaciones amplias, precio ocasión. (1°.-2).

CARVAJAL.- Yanacocha 448.- Vende casa Obrajes calle 14 departamento completo, dos dormitorios, dependencias confortable. Casa calle Jaimes Freyre seis habitaciones 750 Mts. apropiado para industria, frente cancha Bolivar. (1°.-2).

CARVAJAL.- Yanacocha 448.- Vende casa San Pedro, calle Sequeiros dos departamentos amplios, vacia. Otra casa Pasaje Michel dos departamentos, cerca parque Libano, ocasión. (1°-2).

Propiedades Terrenos

CARVAJAL.- Yanacocha 448.- Vende lote Miraflores Av. Iturralde 500 Mts. con construcción, buen lugar. Otro lote San Pedro, calle Azurduy de Padilla 171 Mts. con tres habitaciones, luz, agua, precio ocasión. (1°.-2).

LOTE En Alto Seguencoma 317 m2. vendo. Ref: Teléfono 29262. (25-1/71542)

Ofertas especiales

CARVAJAL.- Yanacocha 448.- Vende fábrica de Fideos totalmente instalado, precio ocasión, motivo de viaje, ocasión. (1°.-2).

POLICOPIADOS Materias completas para básicos, Intermedios, medios. Consc-riptos 1976 Pedido Instituto "EVA PERON" Yanacocha esquina Indaburo (29-4/71745)

COMPRO Acciones de la Cervecería Taquiña S.A. Oferta casilla N°. 3323, Cochabamba. (1-7/71868).

SE VENDE Motivo de viaje Equipo Dental completo marca Ritter, de ocasión. Ref: Los Andes 942 (27-3/71723)

SE VENDE Parkett teléfono 53834 (21- 6 Junio/71528)

MICROSCOPIO Binocular, vendo ocasión. Teléfono 22059 (25-31/71543)

POR VIAJE Vendo negocio abarrotes establecido, clientela asegurada. Busch 642, cerca Plaza Villarroel. (1-3/71863).

Vehículos

VENDO JEEP Toyota Modelo 1969, excelente estado. Ref: Potosi 964, teléfono 23100, Oficina 1. (29-3/71545)

MOTIVO VIAJE VENDO Cucaracha flamante 8.000 KM. recorrido equipader Referencias teléfono 28956 - 62760 Puerto Rico 1442 (29-31/71746)

DE OCASION Vendo camión Isuzu T.D. 70 1969 en perfectas condiciones a prueba de viaje y una carrocería de colectivo. Ref: Casilla 45, teléfono 314 TUPIZA. (27-2-VII/71715)

Carvajal - Yanacocha 448.- Camión Inter 68 y Colectivo Reo 68 transfiero (30-31)

EXTRANJERO VENDE Chevrolet (Monte Carlo) 1973, magníficas condiciones, 21000 millas, mecánico, radio, calentador, toca cintas, aire, dos alarmas contra robo, Teléfono 83388. (29-31/71741)

Teléfonos

SE VENDE Teléfono particular. Ref: Teléfono 22834. (29-31/71738)

Tocadiscos TV-Radios

OCASION VENDO Televisor 12 pulgadas, flamante, consola, cuadros antiguos Cañada Estrongest 1527, Departamento 1. (30-31/71749)

VENDO ESTEREOFONICO alta calidad tres en uno teléfono 64593 (29-31/71732)

Varios

OCASION VENDO Huinche eléctrico de 1 1/2 tonelada especial para cuadras y otros. Ver calle Linares N°. 1063 preguntar Sr. Hurtado. (1-4/71867).

VENDO Mostrador armazón y botellas vacias de cerveza. Landaeta 557 (tardes). (1/71863).

MOTIVO VIAJE Liquido ropa de señorita, Landaeta y Eduardo Berdecio. 1738, teléfono 57767, tardes. (30-31/71748)

HOTEL ATLANTIC Avenida Armentia 521, teléfono 23342, habitaciones individuales $b. 20. Delegaciones convencional (8—8 Junio/71172).

Orquestas

ORQUESTA "L.M" Teléfono 21141 Sr. Manchego (27-30/71718)

ORQUESTA ELECTRONICA "CANO Y SU COMBO" teléfono 52651 (26-2/71710)

ORQUESTA Electrónica, teléfono 53220. (27-30-V/70765)

Empleados

SE NECESITA una Chica que sepa manejar máquina para estetreria Referencias Avenida Illimani, N°. 1742 (CREACIONES GONZALES) (29-1°/R)

SE NECESITA Una señorita para compaginar Imprenta Horizontes. Calle Alto de la Alianza N°. 633. (1/71860).

Préstamos Dinero

CAPITALISTA Urgente necesito 30.000 US$. ofrezco garantia inmueble evaluado $b. 9.000.000.- en primera hipoteca. Se paga buen interés. Teléfono 60019. (30-31/71853)

NECESITO $b. 20.000.-, pago buen interés, garantia comercial y documentos solventes, teléfono 61111. (10/71869).

Técnicos

ELECTRICISTA Toda hora Instalaciones Reparaciones teléfono 60697 (29-1°/71747)

T.V. SERVICIO Especializado en Argentina. Repara televisores a domicilio, teléfono 53876. (1-10/71858).

PLOMERO Instalaciones sanitarias, teléfono 26823. (29-2/71739)

COCHABAMBA

EN COCHABAMBA SE VENDE de ocasión ex-hotel Colonial ubicado sobre la Avenida Villazón. Ideal para oficinas o casa de huespedes. Dirigirse a Ofertas ex-hotel Colonial Casilla 1413 ó teléfono 7570 COCHABAMBA (28-31/8752)

EN COCHABAMBA VENDO hermosa casa céntrica todo confort tipo colonial una planta sobre 650 m2. a dos cuadras de la Plaza principal. Calle Colombia N° 3902 Referencias casilla 1698 ó teléfono 3576 COCHABAMBA (29-3/8751)

COCHABAMBA Vendo casa con agua y luz en Av. Blanco Galindo, parada 4 a Camino Quillacollo. Ref: Misma casa. (27-2/71717)

ANTICRETICO MIXTO de familia reducida pequeño departamento dos dormitorios cocina, comedor, living, servicios, asoleado y opción a teléfono Referencias teléfono 20641 (31-1/71854)

EN CALA CALA Cochabamba se vende terreno 680 m2. Referencias La Paz, teléfono 63222, Oruro, teléfono 51004. (1-7/71866).

EN COCHABAMBA Se vende casa (zona Sarco) con árboles frutales, luz y agua, Ref: Av. Aroma 4076 Cochabamba. En La Paz: Teléfono 40698. (29-1/71743)

SANTA CRUZ

EN SANTA CRUZ Se vende lote de 800 m2. ubicado entre La Florida y Avenida Cañoto. Referencias teléfono 83113 ó casilla 1035 La Paz. (1-3/71865).

Vendo Vagoneta Fiat 125

Año 1974 — Informes

58457 horas de oficinas.

AGENDA

PRESENCIA Av. Mariscal Santa Cruz, Edif. Esperanza CENTRAL Tel. 40460 - 41125 y 52184 - GERENCIA: Tel. 52172 PUBLICIDAD Tel. 52178 REDACCION: Tel. 51998.- Casilla 1451 Cajón Postal 3275.

FARMACIAS DE TURNO
DEL 29 DE MAYO AL 5 DE JUNIO

SANTA ANA Dra. Ruth Nogales; Colón (Frente Mercado Flores) Telf. 29420; EL SOL Dr. Ernesto Machicado Av. Saavedra 1774; GRAN PODER Dra. Emma Murillo León de la Barra 127; AMERICA Dra. Elvira Monasterios Almirante Grau Telf. 41989; PAULO VI Dra. Carmen Delgado; Av. Buenos Aires - Tacagua 1414; ROMA; Dra. Adriana Monje; Fernando Guachalla Edif. S. Antonio ;URANIA; Dra. Mary García Indaburo 979 Esq. Yanacocha.

FARMACIAS DE TURNO PERMANENTE

OBRAJES Plaza Franz Tamayo Tel. 82081 SAN CARLOS Av. República 26 Tel. 20223 Villa Victoria, VERACRUZ Av. Antofagasta N°. 100 Tel. 59107 Alto de La Paz. CRISTO REY General Lanza 2110 Tel. 27534 Sopocachi Alto.

TELEFONOS DE URGENCIA

BOMBEROS 119 - ASISTENCIA PUBLICA 118-3211 - RADIO PATRULLA 110 - TRANSITO 26148 SAMAPA 26626 - 26848 - ENERGIA 54357 - TELEFONOS (RECLAMOS) 113 INFORMACIONES 104 SEÑORITA HORA 117 LARGA DISTANCIA EXTERIOR 55907-09 INTERIOR 20402-03 HOSPITAL DE CLINICAS CENTRAL 22821 - 22872 - AASANA 59333-59310.

FLOTAS

TRANS SERVICE LTDA. Alto de la Alianza N°. 630 Tel. 43154 TRANSPORTES "EL CHAPACO" Chuquisaca 58 Tel. 40258 TRANSPORTES UNIVERSO Av. Montes 638 Tel. 42831 EXPRESO SAMA Plaza Risalnho N°. 98 Tel. 64436-28462 TRANSPORTES PULLMAN BOLIVIA Plaza Alonso de Mendoza Tel. 53854 - 25893 ANDINO León de la Barra 360 Tel. 20471 CONTINENTAL Av. Montes 617 Tel. 28081 COPACABANA Av. Montes 620 Tel. 20377 - 40461 LAURO Av. Camacho 1223 Tel. 27677 TRANSPORTES PILCOMAYO Figueroa esq. Tiquina Tel. 22858 ALIAGA Av Montes 700 Tel. 26376 URUS Bozo 194 Tel. 50933 TRANSPORTES SAN CRISTOBAL Plaza Alexander 190 Tel. 27775.- 41076 FLOTA YUNGUEÑA Calle Coroico N°. 1577 Tel. 43001 TRANSPORTES TARIJA Tiquina 37 Tel. 28911 "TRANSPORTES VICTORIA Emilio Calderón 563 (Gran Poder) Tel. 56599 TRANSPORTES ABAROA Plaza Alonso de Mendoza 242 Tel. 27096 MICROBUSES KIRQUINCHO Bozo 106 Tel. 54612 TRANSPORTES "MOTO MENDEZ" Calle Humahuaca 844 Tel. 57929 TRANSPORTES TUNARI Bozo N°. 108 Tel. 40375 TRANSPORTES MANCO KAPAC Tumusla 580 (Hotel Tumusla) "DORADO ORIENTE" Pullman de lujo Bozo 106 Tel. 40373 TRANSPORTES RIVEROS (a Copacabana) Av. Montes 660 Tel. 20864. EXPRESO PANAMERICANO LTDA. Servicio Potosí-Sucre-Villazón. Dirección Bozo N°. 167 Tel. 20803 EXPRESO CINTA DE PLATA Tel. 45658 TRANSPORTE PESADO Montes 505 Tel. 25083. AUTOLINEAS INGAVI Av. Manco Kapac 445 Tel. 28981 EXPRESO "LA VELOZ DEL SUD" Tiquina esq. Figueroa N°. 739 Tel. 23146 La Paz -Bolivia.

EMPRESAS AEREAS

LLOYD AEREO BOLIVIANO Tels: 54649 - 53132 - 55769 - 51155 - 51163 - 50053 LUFTHANSA Tels. 20383 - 25780 - 50499 - 50609 AEROPUERTO Tel. 59151 AEROLINEAS ARGENTINAS Tel. 50792 AVIANCA Tels. 43909 - 40883 AIR FRANCE Tel. 51740 LAN Tel. 25536 - 57750 KLM Tel. 42965 SWISSAIR Tel. 28924 PANAM. Tels. 54117 - 41863 BOA Tel. 26387 VARIG Tel. 21450 ECUATORIANA Tel. 54472 - IBERIA Tels. 20270 - 24378 - ALITALIA Tel. 23494 B.O.A.C. Tel. 55541 CANADIAN PACIFIC Tel. 55341 SOUTH AFRICAN AIRLINES Tel. 55541 BRITISH CAPADONIAN Tel. 55541 TAM Tel. 25542 AEROPUERTO 50025. BRANIFF INTERNATIONAL: VENTAS INFORMES Tels. 21100/- 21105 AEROPUERTO Tel. 59303 CARGA Tels. 59555 - 59012 LAN Chile Tel. 25536 - 57750.

FERROCARRILES

ESTACION CENTRAL Tels. 52510 - 53510 ESTACION GUAQUI Tel. 9888.

Una escritora...

(Viene de la página 3)

Greenspan: "Despojado de su vocabulario económico, el sistema de bienestar no es otra cosa que un mecanismo por medio del cual el gobierno confisca la riqueza de los miembros productivos de la sociedad para sostener una maplia diversidad de planes de bienestar".

Por cierto que en este mismo artículo, Alan Greenspan atacaba también las leyes contra los trusts y monopolios y el impuesto progresivo sobre la renta. Este es el hombre que aconseja a Ford su política económica....

Es Greenspan- y a través de él Ayn Rand- quien inspira a Ford comentarios como los que hizo ante un Congreso de la Asociación para el Progreso de la Gente de Color, a cuyos miembros les dijo que la inestabilidad económica impedía la igualdad de oportunidades. y que, por tanto, debían armarse de pacientes, aguardar a que la economía mejorara y no reclamar, entre tanto, que el Estado gastara en ayudar a los negros que sufren de desempleo, mucho más que los blancos o que los adultos.

No agregó que si esos adolescentes se entregan, por ocio y desesperación, a la delincuencia, ahí estaba la policía para encargarse de ellos. Pero si afirmó que "las peticiones de ayuda al gobierno, en los últimos quince años" (es decir, desde Kennedy) "han conducido a una orgía de gastos gubernamentales" que debe detenerse en beneficio de los propios negros y de su igualdad de oportunidades.

Los observadores políticos no lo entienden. Hay ocho millones de desempleados, las industrias trabajan al 75 por ciento de su capacidad, se pierden anualmente 100 mil millones de dólares en bienes y servicios. Y el Presidente, en vez de emprender una campaña contra el desempleo, lanza una cruzada contra el Nuevo Trato de Roosevelt.

Tal vez el "egoismo racional" de Ayn Rand no es ajeno a esta extraña situación. Pero no deja de ser inquietante para muchos que una escritora que hasta ahora sólo interesaba a adolescentes desorientados y a jubilados frustrados, influya en el pensamiento del Primer Magistrado de la primera potencia del mundo. (ALA).

Entrega de...

(Viene de la página 3)

la ciudad, debiendo preverse el futuro.

El Alcalde manifestó que, al entregar los trabajos, consideraba de justicia recordar al Ing. don Ludovico Ivanissevich, quien el año 1936 preparó el ante-proyecto de la captación Hampaturi y expresar a los técnicos, empleados y obreros de la Municipalidad el agradecimiento que merecen, por su capacidad, disciplina de trabajo y entusiasmo-en la ejecución de la importante obra urbana, como también a la empresa Giovanni de Col que realizó la construcción magnífica de la misma.

Cuanto decimos en este artículo y la obra que hemos descrito, ha ocurrido hace 31 años. Se calcula que desde entonces la población aumentó aproximadamente a un millón de habitantes, es decir que triplicó su crecimiento demográfico, continúa aumentando en su superficie de modo avasallador y se originan nuevos y serios problemas urbanos, como es natural, que las autoridades actuales se ven obligadas a afrontar.

En 1963, el gobierno creó la repartición "Ingeniería Global", encargándole preparar el estudio del proyecto de abastecimiento de agua potable para La Paz. Más tarde, "Ingeniería Global" entregó el "Plan Maestro" que se halla hoy en vigencia.

Es en estas condiciones de gran responsabilidad, que el señor Alcalde de La Paz, quien desempeña además la presidencia nata del "Servicio Autónomo Municipal de Agua Potable y Alcantarillado" (S.A.M.A.P.A.) tiene en sus manos el manejo y conducción de la dotación de agua potable a nuestra ciudad y sus habitantes, que en esta columna hemos considerado siempre el Problema N° 1 de La Paz y formulamos los mejores votos para que el Municipio y SAMAPA tengan en esta delicada labor el mejor de los éxitos.

LA ACADEMIA NACIONAL DE CIENCIAS DE BOLIVIA, tiene el agrado de invitar a la Conferencia sobre "CIENCIA, TECNOLOGIA Y DESARROLLO", que dictará el Dr. Arturo Castaños, en el Auditorio de la Institución, calle Tiwanaku, N° 93 Esq. Federico Zuazo, a horas 18.30, el día miércoles 2 de Junio de 1976.

La Paz, Junio de 1976.

Alquilo mansión

Para embajada u organismo internacional con amplios salones para recepción, Avenida Sánchez Bustamante entre calles 15 y 16 Calacoto. Informes teléfono 24292 - 27838.

Sindicato de Choferes de Automóviles en alquiler 1º de Mayo

INVITACION

La Coordinación del Sindicato, cita a los socios en general al acto de inauguración del Almacén de Consumos y de la Agencia de Lubricantes que se llevará a cabo el día Miércoles 2 del Pte. mes a horas 10:00 a.m. en el local de la Sede Sindical ubicada en la Calle Beni N°. 124 esq. Av. Perú.

La Paz, 31 de Mayo de 1976.

LA COORDINACION

MINISTERIO DE PREVISION SOCIAL Y SALUD PUBLICA
División Materno Infantil y Bienestar Familiar

VACUNARON A SU NIÑO ?
RECIBIO LA SEGUNDA DOSIS ?
Y LOS REFUERZOS ?
VISITE SU CENTRO DE SALUD

Consultora Berthin Amengual

Para trabajos de responsabilidad se requieren los servicios Profesionales de:

2 Secretarias Ejecutivas

Las postulantes deben tener conocimientos de Inglés, deberán enviar curriculum vitae a las Oficinas del Servicio Nacional de Desarrollo de la Comunidad en calle México Nº 1638.

PRESENCIA Juvenil

Presenta el JUEVES 3 de JUNIO

ANDINISMO - Portada

OPINA LA JUVENTUD
- "Su hijo está en peligro"
- ¿Peregrinaciones a Copacabana?
- ¿Qué significa Cristo para mí?

POESIA JOVEN - ¡A mi madre!

FEDERACION BOLIVIANA DE SKI Y ANDINISMO

LITERATURA BOLIVIANA - Armando Chirveches

LA MANIA DE SER GRANDES
- Madres con complejo de solteria
- Los niños inseguros que no quieren crecer
- No quemar etapas ni detener el tiempo
- Familias que alientan la "precocidad" de sus vástagos.

CONCURSO SUDAMERICANO DE PINTURA ESCOLAR
- Una invitación fascinadora
- El tema es fácil y está dentro de ti mismo

UN MOVIMIENTO JUVENIL QUE CREA UNA SOCIEDAD DISTINTA
- Cincuenta mil jóvenes comprometidos a vivir en "COMUNION LIBERADORA"

LOS MEDIOS DE COMUNICACION SOCIAL
- Su influjo, potencia y prepotencia

COMUNICACIONES SOCIALES ANTE LOS DERECHOS Y DEBERES FUNDAMENTALES DEL HOMBRE

YOGA PARA JOVENES
- Una alimentación adecuada (Segunda parte)

VENTANA A LA ACTUALIDAD

PERFIL DE UN JOVEN POETA
- Reportaje a Julio Aliaga Lairana

SECULARISMO Y ATEISMO EN LA JUVENTUD BOLIVIANA
- Encuesta (continuación del número anterior)

PEPITO EL ENTUSIASTA
- El entusiasmo como factor escencional

EL TOCADISCOS
- Novedades discómanas

BODAS DE ORO DE LA CONGREGACION "MADRES ADORATRICES"

"QUE EL REPITA EL MILAGRO DE LA COMUNICACION"
- Dibujo-lenguaje

BIBLIOGRAMA
AMISTADES
ENTRETENIMIENTOS

¡siempre ágil...siempre juvenil..!

Records Mundiales

AUSTRALIA Y NUEVA ZELANDIA SON LOS PAISES DONDE MAS PROTEINAS SE CONSUMEN POR HABITANTE, CON UN PROMEDIO DE 106 GRAMOS POR DIA EN 1969.

© ENCICLOPEDIA GUINNESS DE RECORDS MUNDIALES 7990

EL AVISPERO

Enjaularon sus cuerpos pero no sus deseos

Harían cualquier cosa por un hombre... o a un hombre

MAYORES 21 AÑOS

Metro-Goldwyn-Mayer presenta EL AVISPERO. Big Doll House. Estrellas: Judy Brown, Roberta Collins, Pam Grier, Brooke Mills, Pat Woodell y Sid Haig. Producida por Jane Schaffer. Armonjuete Dyon Spencer. Dirección: Jack Hill. Una película New World Pictures. Color: Deluxe.

HOY ESTRENO EN SU MAJESTAD "Cine PRINCESA"

HOY CINES TV

MONJE CAMPERO Tel. 23333

Matinée y noche ultimas funciones ZORRO Todo público Matinée 12.00 Noche 14.00 Tanda PRESENTACION DEL TEATRO NACIONAL DE MARIONETAS DE CHILE 15.00

16 DE JULIO Tel. 52119

Matinée y tanda TERROMOTO, con el sistema SENSURROUND Noche Festival "Llama de Plata" "LA TREGUA" (mayores de 18 años) Matinée y Tanda 18.00 y 20.00 Noche 9.10 y 11.10

6 DE AGOSTO aTel. 23829

Matinée hrs. 15.45 Tanda 18.45 y Noche 21.45. EL MERCADER DE LA MUERTE (Mayores de 18 años) Actualidades Mundiales Nº 18 Matinée platea 7.10 Mezzanine 9.10 Tanda y noche platea 9.10 Mezzanine 11.10

TESLA Tel. 53803

Matinée tanda y noche FUNNY LADY además el noticiero EL MUNDO AL INSTANTE Matinée 12.20 10.20 Tanda y noche 14.40 — 12.40

PRINCESA Tel. 51821

Matinée tanda y noche EL AVISPERO (Prohibida menores de 21 años). Además el noticiero EL MUNDO AL INSTANTE Matinée tanda y noche 6.10,5.10 y 4.10

MONUMENTAL ROBY

Matinée tanda y noche EL FUTBOLISTA FENOMENO (apta para todo público) Matinée plat. 7.10 Gal. 4.60 Tanda y noche Plat. 9.10 Gal. 5.10

UNIVERSO Tel. 42660

Matinée tanda y noche CANTINFLAS EL MINISTRO Y YO (apta para todo público) Matinée Mezz. 12.10 Plat. 10.10 Tanda y noche Mezz 14.10 Plat. 12.10

SCALA Tel. 23535

Matinée tanda y noche EL CIRCULO ROJO 14 años Matinée 7.10 y 9.10 Tanda y Noche 9.10 y 11.10.

PARIS Tel. 29704

Matinée tanda y noche. SALVESE QUIEN PUEDA, (apta para todo público Matinée tanda y noche 7.10

ABAROA

Matinée y tanda LA PIEL DEL AMOR (18 años) y LA EXTRANJERA (21 años) Noche LA PIEL DEL AMOR, Noticiero de Actualidad y Cortos. Matinée platea 5.10 Alta 3.60 tanda y noche platea 5.60 Alta 4.10

EBRO Tel. 42939

Matinée y tanda dobles LOS TRES MOSQUETEROS JOHN EL ESCANDALOSO Noche JOHN EL ESCANDALOSO Censura todo público Matinée 5.10 y 4.10 Tanda y noche 5.60 y 4.60

NOBEL.

MI FAMILIA ELEFANTE Matinée 14.15 tanda 18.15 Noche 21.15 todo público 7.10

MEXICO Tel. 26867

Matinée tanda doble HURACAN RAMIREZ Y LA MONJITA NEGRA LAS AMIGAS Noche LAS AMIGAS Matinée 5.10 y 4.10 Tanda y noche 5.60 4.60

MURILLO Tel. 52447

Matinée tanda estreno doble LOS 7 VAMPIROS DE ORO y LOS INVENCIBLES INVISIBLES Noche Estreno LOS 7 VAMPIROS DE ORO, Cortos y NOTICIARIO ALEMAN Matinée 5.10 3.60 tanda y noche 5.60 y 4.10

ESMERALDA Tel. 52454

Matinée y tanda funciones dobles WANG TANG TORO MATA KU FU DE SICILIA CON FUROR Noche ACTUALIDADES FRANCESAS Nº 24 CORRE ANGEL CORRE. Mayores 18 años. Matinée 5.10 Tanda y noche 5.60

SAN CALIXTO

Matinée tanda y noche dobles AHI MADRE y CUENTOS DE ULTRATUMBA

MADRID.

Matinée tanda dobles LA ISLA DEL TESORO Y LA COLINA DE TRINITY Noche 99 MUJERES Y CORTOS (Estrictamente prohibida para menores de 21 años). Platea 4.60 Mezzanine 5.10

VARIEDADES Tel. 24071

Matinée : EL METICHE Y SARGENTO PEREZ tanda y noche EL METICHE Y MALAVIDA (Censura 21 años) Matinée 5.10 y 3.60 Tanda y noche 5.60 y 4.10.

CENTER Tel. 22026

Matinée y tanda dobles con estrenos. EL ESPECIALISTA Y KU FU DE CICILIA CON FUROR Noche Cortos y ESPANTO DE LA BRUJA Matinée 4.20 y 3.70 Tanda y Noche 5.30 y 4.20.

LIBERTAD Tel. 53925

Matinée tanda HOMBRE DE HIERRO y EL BEBE QUE NOS DEJO CIGUEÑA Gran éxito. Noche Cortos y EL BEBE QUE NOS DEJO LA CIGUEÑA Matinée 5.10 tanda y noche 5.60

BOLIVAR Tel. 25051

Matinée tanda y noche LA PANDILLA MALDITA Censura 21 años Noticioso español NO DO Matinée tanda y noche 7.10

AVENIDA Tel. 25409

Matinée tanda y noche DETROIT LA CAPITAL DEL CRIMEN Censura 18 años Noticiero español NO DO Matinée 7.10 y 9.10 Tanda y noche 9.10 y 11.10

BUSCH

Matinée y tanda CUANDO EL DESTINO NOS ALCANCE Y LA SOMBRA DEL DRAGON KARATISTA Noche LA SOMBRA DEL DRAGON KARATISTA Y TODOS BUSCAN AMOR

IMPERIO

Matinée tanda y noche doble KUN FU EL PUÑO ASESINO Y SANTO FRENTE A LA MUERTE colores Matinée 5.10 y 3.60 T. y N. 5.60 y 4.10.

ROXY

Matinée doble LOS VAMPIROS LOS PREFIEREN GORDITOS Y JERY EL PISTOLERO JUSTICIERO Tanda doble LOS ANGELES DE LAS ALAS QUEMADAS Y LOS VAMPIROS LOS PREFIEREN GORDITOS (Censura 21 años) Noche LOS ANGELES DE LAS ALAS QUEMADAS (censura 21 años). Matinée 5.10 Tanda y noche 5.60.

LUX Tel. 62960

Matinée LA LEYENDA DE LA CASA INFERNAL Y LAS LOCAS AVENTURAS DE RABBI JACOB Tanda LA LEYENDA DE LA CASA INFERNAL Y LAS LOCAS AVENTURAS DE RABBY JACOB. Noche LA LEYENDA DE LA ASA INFERNAL Y LOS PERROS DE PAJA (Mayores de 21 años).

Brasil exportó en abril 92.065 sacos de café

RIO DE JANEIRO, 31 (AFP) - Las exportaciones brasileñas de café en grano durante el mes de abril último, por el puerto de Río de Janeiro, totalizaron 92.065 sacos de sesenta kilos, se informó hoy aquí.

La información divulgada por el Centro del Comercio de Café de Río de Janeiro, no indica el valor de estas exportaciones, limitándose a informar las cifras del volumen exportado.

En idéntico período fue exportado un volumen de café soluble equivalente a 52.977 sacos del producto en grano.

Argentina con 30.491 sacos ocupa el primer lugar en la lista de las exportaciones de café en grano en dicho período, por este puerto, situándose a continuación Francia con 15.274, Italia 12.275 y Grecia 9.100.

Don Camilo

Y LOS JOVENES DE HOY

¡A las jocosas divergencias de "Don Camilo" y "Peppone" sume un cura de la "nueva ola" y tendrá para reír a raudales!

GASTONE MOSCHIN LIONEL STANDER

Technicolor TODO PUBLICO

ANDINA

divertido estreno PRONTO

Cine 6 de AGOSTO

WALT DISNEY: un nombre familiar para un espectáculo familiar

WALT DISNEY presenta su nuevo, genial, humano y divertido personaje....!

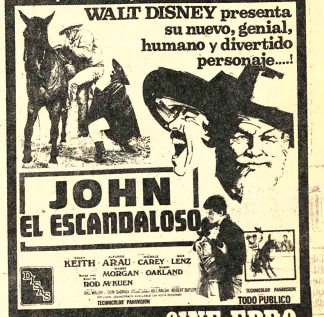

JOHN EL ESCANDALOSO

KEITH ARAU CAREY LENZ MORGAN OAKLAND ROD McKUEN

TECHNICOLOR PANAVISION TODO PUBLICO

HOY CINE EBRO

EN PROGRAMA DOBLE CON:

LOS TRES MOSQUETEROS

HERCOLES FABULOSO ESTRENO GRAN CINE AVENIDA

MACABRA... ELLAS MORIAN HORRIBLEMENTE MUTILADAS....!

LA MARIPOSA DE LAS ALAS ENSANGRENTADAS

technicolor

HELMUT BERGER

Por un BASTON DE PLATA mucha gente muere... solo el agente OJO NEGRO sabe porque

INVESTIGADOR PRIVADO (Black Eye)

Fred Williamson

EL HOMBRE HELADO AGO

14 años

MAÑANA CINE PARIS

CONFIDENCIALMENTE...

¡LA VERDAD DE UN MUNDO EN EL QUE USTED VIVE!

LAS AMIGAS

SONIA BRUNO - TERESA GIMPERA - JULIA GUTIERREZ CABA - un film cinespaña -

14 AÑOS

Mejores que se envidian, se critican, se aman y se destrozan amistosamente.

HOY "GRAN CINE MEXICO"

PEL MEX

¡LA MAS EXPERTA MAQUINA ASESINA DEL MUNDO! "LA PANDILLA MALDITA"

¡SOLDADOS MERCENARIOS Y UNA BELLA RUBIA EN AVENTURAS!

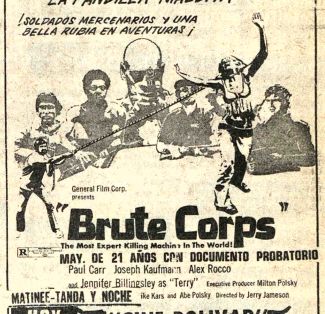

General Film Corp. presents

"Brute Corps"

The Most Expert Killing Machine In The World!

MAY. DE 21 AÑOS CON DOCUMENTO PROBATORIO

Paul Carr Joseph Kaufmann Alex Rocco

and Jennifer Billingsley as "Terry" Executive Producer Milton Polsky

MATINEE-TANDA Y NOCHE Ike Kars and Abe Polsky Directed by Jerry Jameson

HOY "CINE BOLIVAR"

DISTRIBUIDA POR CORPORACION AMERICANA S.R.L.

EL EXTRAORDINARIO FILM QUE MERECIO LOS MEJORES ELOGIOS DE LA CRITICA UNIVERSAL...!

¡UN REPARTO EXCEPCIONAL PARA UNA PELICULA FUERA DE SERIE...!

ALAIN DELON YVES MONTAND ANDRE BOURVIL en

...SIGAN EL CAMINO QUE SIGAN, INEXORABLEMENTE, EL DIA SEÑALADO SE REUNIRAN EN

EL CIRCULO ROJO

(le Cercle Rouge)

Un film de JEAN PIERRE MELVILLE • TECHNICOLOR •

OTRO SENSACIONAL IMPACTO de ANOPHEA

HOY MATINEE TANDA Y NOCHE

CENSURA: MAYORES DE 14 AÑOS

SENSACIONAL ESTRENO EN EL CINE SCALA

EL CUCHILLO DE HIELO

Caroll BAKER

Alan SCOTT

Evelyn STEWART

CENSURA 14 AÑOS

ESCALOFRIANTE..

MINUTO A MINUTO ACECHA UN DESPIADADO ASESINO..!

COLORES

PROXIMO Estreno

CINE MONJE CAMPERO

Festival "LLAMA de PLATA"

HOY en NOCHE Horas 21.30:-

LA TREGUA

Director: SERGIO RENAN

CINE "16 DE JULIO"

El aviso oportuno

GUIA NUMERICA PARA LA UBICACION DE SU AVISO

COMERCIALES

1.- Abarroles *
2.- Abonos (ver Fertilizantes)
3.- Aceites
4.- Agencias de Alcoholes
5.- Alfombras
6.- Alimentos Balanceados
7.- Aluminio
8.- Antigüedades
9.- Antenas de T.V.
10.- Artículos de Goma
11.- Artículos para Damas
12.- Artículos para Caballeros
13.- Artículos para niños*
14.- Artículos para Chicitas*
15.- Artículos para Novias *
16.- Artículos de Construcción
17.- Artículos Deportivos *
18.- Artículos de Cuero *
19.- Artículos Electrodomésticos
20.- Artículos Domésticos y del Hogar *
21.- Artículos Eléctricos
22.- Artesanías *
23.- Arroz
24.- Automóviles (ver vehículos)
25.- Automotores (Repuestos)
26.- Aserraderos
27.- Aves y animales domésticos.
28.- Azulejos
32.- Baños (Artículos para)
33.- Barracas *
34.- Baterías
35.- Bazares
36.- Bicicletas
37.- Bisuterías
38.- Bombonerías
39.- Boutiques
40.- Boutiques de Automóviles
45.- Café (Molido)
46.- Cámaras fotográficas *
47.- Camiones (Ver Vehículos)
48.- Calzados *
49.- Calcetines
50.- Cañerías metálicas y plásticas
51.- Carnicerías *
52.- Carrocerías metálicas
53.- Casimires
54.- Cerámica
55.- Cintas Magnetofónicas
56.- Cochonerías
57.- Colchonerías
58.- Comestibles
59.- Conservas
60.- Cortinas
61.- Cosméticos
62.- Cristalería
63.- Cuerina (Productos de)
64.- Curtiembres
69.- Detergentes
70.- Distribuidoras de Drogas
71.- Disquerías *
72.- Dulcerías
78.- Escritorio (Material de)
79.- Estufas
80.- Equipos de sonido.
82.- Fábricas *
83.- Farmacéuticos (productos)
84.- Fertilizantes
85.- Ferreterías *
86.- Fierro (Artículos de)
87.- Floristas *
88.- Focos (Ver Lámparas)
89.- Frisales *
90.- Fruterías
91.- Funditiones
92.- Fungicidas (ver Químico Agrícolas)
98.- Grabadoras
99.- Granjas (producto de)
100.- Grasas, Lubricantes
101.- Grifería
102.- Grupos Electrógenos
106.- Harinas
109.- Implementos Agrícolas
110.- Industriales
111.- Insecticidas Agrícolas Producción Químico Agrícola)
112.- Instrumentos de Dibujo
113.- Instrumentos de Ingeniería
114.- Instrumentos de Medicina
115.- Instrumentos de Odontología
116.- Instrumentos de Música
120.- Ladrillos (ver Fábricas)
122.- Jabonerías
123.- Joyería *
124.- Juegos de Mesa
125.- Juguetería
128.- Lámparas para Iluminación
129.- Lácteos
130.- Licores
131.- Llantas
132.- Llaves
133.- Llaves de paso y de agua
138.- Machihembrados
139.- Maderas (Ver Aserraderos)
140.- Maleterías *
141.- Máquinas Calculadoras
142.- Máquinas diversas
143.- Máquinas de coser
144.- Máquinas de Escribir
145.- Maquinaria Industrial
146.- Maquinaria para Minas
147.- Marmolerías
148.- Material de Construcción.
149.- Material de Campaña
150.- Motocicletas *
151.- Motores *
152.- Mosaicos
153.- Muebles metálicos
154.- Muebles en General
155.- Medias para Damas
160.- Niquelador
163.- Papelerías
164.- Papel para Ingenieros y Arquitectos.
165.- Parket (Pisos de)
166.- Perfumerías
167.- Películas Fotográficas
168.- Peleterías *
169.- Perros y Tuercas
170.- Pinturas *
171.- Pisos de Plástico
172.- Planchas
173.- Plásticos *
174.- Productos de Granja
175.- Productos Farmacéuticos
176.- Productos Químicos
177.- Productos Químico-Agrícolas
178.- Puertas
179.- Puertas Metálicas
185.- Radios
186.- Reconstrucción de Motores
187.- Refractarios
189.- Refrigeradores
190.- Regalos *
191.- Relojerías *
192.- Relojes
193.- Repuestos de Automotores
194.- Repuestos Varios*
195.- Ropa para Caballeros *
196.- Ropa para Damas
197.- Ropa para Niños
198.- Ropa interior
199.- Rodamientos
204.- Semillerías
205.- Souvenirs
209.- Telas
210.- Televisores
211.- Teléfonos
213.- Tractores
214.- Tocadiscos
215.- Vajillas
216.- Vidrierías *
217.- Vehículos *
218.- Vinos

PROFESIONALES

222.- Abogados
223.- Administradores de Empresas
224.- Agrimensores
225.- Arquitectos
226.- Auditores
230.- Biólogos
235.- Calculistas
236.- Contadores
237.- Consultores
240.- Dentistas
243.- Economistas
248.- Economistas
250.- Farmacéuticos
251.- Filósofos
255.- Profesores
259.- Geólogos
262.- Ingenieros Agrónomos
263.- Ingenieros Civiles
264.- Ingenieros Electricistas
265.- Ingenieros Electrónicó
266.- Ingenieros Industrial
267.- Ingenieros Mecánicos
268.- Ingenieros Industriales
269.- Ingenieros Mecánicos
270.- Ingenieros Metalurgistas
271.- Ingenieros de Minas
272.- Ingenieros Químicos
273.- Ingenieros Textiles
275.- Laboratoristas
280.- Médicos de acuerdo a su especialidad.
285.- Notarios
290.- Opticos y Optometristas
295.- Pedagogos
296.- Periodistas
297.- Psicólogos
300.- Sociólogos
305.- Topógrafos
310.- Traductores

SERVICIOS

314.- Academias
315.- Aerolíneas
316.- Agencias de Viajes
317.- Agencias Aduaneras
318.- Agencias de Cigarrillos
319.- Agencias Navieras
320.- Alojamientos
321.- Alquiler de Vehículos
322.- Asociaciones
327.- Bares
328.- Bancos
329.- Baños de Duchas
330.- Bebidas Gaseosas
331.- Boites
336.- Cámaras
337.- Casa de Cambio
338.- Cafeterías
339.- Clínicas
340.- Clubes
341.- Cobradores
342.- Comerciales
343.- Comercializadoras
344.- Confiterías
345.- Constructoras
346.- Consultorios
347.- Contabilidades
348.- Cooperativas
349.- Copiadoras
354.- Decoradoras
355.- Distribuidoras de películas
356.- Distribuidoras de películas
361.- Editoriales
362.- Embaladores
363.- Empapeladoras
364.- Empresas Mineras
365.- Enseñanza
366.- Estaciones de Servicio
367.- Estudios Cerigráficos
368.- Estudios Fotográficos
369.- Estudios Jurídicos
374.- Farmacias
375.- Fotocopiadoras
376.- Funerarias
377.- Frigoríficos
382.- Galerías de Arte
383.- Gimnasios
388.- Heladerías
389.- Hoteles
394.- Importadoras
395.- Imprentas
396.- Institutos
400.- Jardines de Infantes
401.- Juegos de Mesa
406.- Laboratorios Fotográficos
407.- Librerías
408.- Lavanderías
409.- Llaves (talleres de confección)
411.- Máquinas escribir, Reparaciones.
410.- Moteles
413.- Mudanzas
416.- Opticas
417.- Orquestas
420.- Pastelerías
421.- Peluquerías
422.- Pensiones
423.- Peñas Folklóricas
424.- Pollererías
428.- Radiotécnicas
429.- Radiografías
430.- Reparadoras de Calzados
431.- Representaciones
432.- Registro Civil
433.- Restaurantes
434. Residenciales
438.- Salteñerías
439.- Sastrerías
440.- Saunas
441.- Seguros (Compañías de)
442.- Sindicatos
443.- Snacks
444.- Sombrererías
445.- Supermercados
446.- Salones de Belleza
450.- Tapicerías
451.- Talleres
452.- Talleres Automotrices
453.- Telecomunicaciones
454.- Tintorerías
455.- Transportes Aéreos
456.- Transportes Marítimos
457.- Transportes Terrestres
458.- Turismo (ver Agencias de Turismo)
462.- Venta de Inmuebles
463.- Veterinarias
464.- Zapaterías

TECNICOS

470.- Albañilería
471.- Artesanos
473.- Carpinteros
476.- Cerrajeros
477.- Cocineros
478.- Confiteros
479.- Costureras
482.- Decoradores
486.- Electricistas
487.- Empapeladores
488.- Enfermeros
489.- Esmaltadores
492.- Fotógrafos
495.- Gráficos
500.- Mecánicos de Automotores
501.- Mecánica en general
502.- Modistas
506.- Peluqueros
507.- Peleteros
508.- Plomeros
509.- Pintores de construcciones
513.- Relojeros
515.- Sastres
516.- Soldadores
517.- Sombrereros
520.- Tapiceros
525.- Vidrieros
530.- Zapateros

COMERCIALES

1 Abarroles

"PILAR".- Adolfo Ortega 694. Abarrotes en Gral. (16/22).

5 Alfombras

TUFTING.- Alfombras de toda medida, caminos para gradas. Av. Villazón 1964 frente U.M.S.A. Tel. 28092 - 25529 Cas. 3471. (23/2V)

6 Alimentos Balanceados

L.M.B.A.- Rodríguez 411. Telf. 53730. Concentrados para aves y ganados (16/30).

11 Artículos para Damas

LA ECONOMICA LTDA.- Potosí Nº. 1123. Trajes, calzados, regalo ideal para el día de la Madre. (16/15/VI).

CASA ELITE.- Av. Villazón 1970. Telf. 27498. Ropa Femenina de Alemania, Estados Unidos, Abrigos, trajes, medias Hanes. (16/23).

CALZADOS MERCEDES.- Potos Nº. 1285.- Ofrece Calzados y carteras para damas, señoritas y caballeros. (16/15/VI).

13 Artículos para Niños

CASA "FABIO".- Jenaro Sanjinés 541, pasaje Kuljis. (16/30).

17 Artículos Deportivos

ZBINDEN y CIA S.A. Jenaro Sanjinés 348. Raquetas Dunlop, pelotas para tennis, redes, pelotas golf 1/7

FREUDENTHAL LTDA. Potosí Nº 897 (16/15)

18 Artículos de Cuero

"ETERNA".- Calle Ballivián 1382. Artículos de cuero y lona en general. Carpas. (16/25).

"FREUDENTHAL LTDA.". Potosí Nº. 967. (16/15/VI).

19 Artículos Electrodomésticos

CORPASA S.A. JUAN DE LA RIVA 1409 Tel.- 27248- Venta artefactos gas Reparaciones - repuestos (24/30)

"IMEXBOL".- Loayza 143. Telf. 29122. Ventas por mayor y menor de artefactos electrodomésticos, teléfonos. (16/15/VI).

CASA SEUL.- Potosí Esq. Sanjinés 898. Pantallas, máquinas de coser y distribuidores Philips en general. (16/15/VI).

"ALMACENES CALLA".- Potosí Esq. Loayza 1375. Distribuidor Philips. (16/15/VI).

MIRKABEL LTDA.- Av. Buenos Aires 586. Cocinas Sirenas, toda clase electrodomésticos, créditos y rebajas. (16/15/VI).

20 Artículos del Hogar

TE HORNIMANS.- Pacheco y Cía. S.A. Ventas "J. de la Riva" 1484. Telf. 22816 - 22554. (16/22).

TUFTING.- Cubrecamas de diferentes medidas y hermosos colores. Av. Villazón 1964 Tel. 28092 -25529 Cas. 3471.

22 Artesanías

ARTESANIAS NACIONALES.- Santa Cruz 206.- Artículos de Cobre, juegos de Ajedrez en madera y venta de jaulas (1/7)

ARTESANIAS "LOS ANDES".- Taller Av. 16 de Julio 1070. El Alto. La Paz. Telf. 59328. Especialidad en alfombras y colchas en pieles de alpaca, llama y zorro, merino, viscacha, conejo, etc. Tejido de chompas y ponchos. (16/15/VII).

"ITAMA".- Linares 880. Antigüedades, nacionales. Colchas. ALFOMBRAS Y PLATERIA. (16/30).

33 Barracas

BARRACA "NUEVA ESPERANZA".- Carretera a Oruro s/n. (El Alto). Venta de maderas: laurel, mascajo, aliba, ochoo, etc. Telf. 63352. (16/15/VI).

BARRACA "MARIJOR".- Av. Rafael Pabón Nº 2980, maderas de construcción, machihembre y atención de pedidos especiales (19-20/VI). El Alto.

BARRACA SAN ISIDRO c. Santa Cruz 389 machimbre Mara y palo María, Madera mara, 1era. calidad. (23/29)

ASERRADERO BARRACA "MADERAL".- Av. de Las Américas 471. Maderas, Laurel, cedro, nogal, quina, etc. (16/22).

BARRACA "VILLA DOLORES".- Plaza J. A. de Padilla Nº. 50 (El Alto). (16/15/VI).

BARRACA Y MAESTRANZA "SANTA ISABEL".- Camino a Oruro Nº. 686 (El Alto). Venta de maderas y venesta al por mayor y menor. Especialidad en machihembres y parket. Telf. 39020. (16/15/VI).

35 Bazares

BAZ FERR Ltda. Cía. IMPORTADORA.- Av. de las Muñecas 201 esq. calle Murillo Tel. 23614 cas. 3824 Gran surtido de artículos de bazar y ferretería, relojes despertadores y pulsera Material eléctrico y herramientas en general.

"CASA MONACO".- Sucre 751. Venta de artículos en general. (16/30).

37 Bisuterías

FLORIDA.- Av. Tumusla 429. Venta: Joyas en oro 18 K., plata 900.

39 Boutiques

MODAS KAREM.- Mercado Galería Luz. Of. 4-20. Telf. 27196. (16/22).

40 Boutiques de Automóviles

BOUTIQUE DEL AUTOMOVIL "WALDO MONJE LTDA.".- Plaza San Pedro 1494. Accesorios y adornos para su vehículo. (16/30).

46 Cámaras Fotográficas

FOTO LINARES LTDA.- Calle Colón 248. Máquinas fotográficas Minolta, material para el aficionado y profesional. (16/22).

48 Calzados

"MANACO".- Esq. Yanacocha. Calzados y Calcetines. (16/15/VI).

52 Carrocerías Metálicas

SAN JOSE.- Construcción de carrocerías en metal y madera. Av. R. Pabón Nº. 30. (El Alto. (18/24).

53 Casimires

"LANIFICIO BOLIVIANO".- Sagárnaga Nº. 163 **"SUPERTEX MELANGE"** 100% lana virgen. (16/15/VI).

COMERCIAL "LEQUIPE". Av. América 158 Tel. 20961. Venta de casimires, paños, frazadas, Mantas y comercio en general 30/13

"LANIFICIO BOLIVIANO".- Sagárnaga Nº. 163 **"SUPERTEX"** 100% lana virgen. (16/15/VI).

LANIFICIO BOLIVIANO.- Sagárnaga Nº. 163. **"SUPERTEX"** 100% lana virgen. (16/15/VI).

63 Cueriñas

"CUERIPLAST LTDA." Calle Alto de la Alianza Nº. 733. (23/29)

69 Detergentes

ZBINDEN y CIA S.A. Jenaro Sanjinés 348 Detergente LAVAMAS, superior a cualquier otro. 1/7

71 Disquerías

"SABA LTDA".- Plaza Venezuela 1450. Telf. 42829. (16/30).

81 Equipo de soldadura

FIEL S.R.L. Colombia 250 Telf. 54948. Cas. 344 (25/31)

82 Fábricas

INMETAL C.B.F.- Fábrica de carrocerías. Planta Industrial en El Alto, frente a Aduana. Telf. 59543. Casa 4784. La Paz. (16/13/XI).

FABRICA NAL. DE PRODUCTOS DE ALAMBRE ATLAS LTDA.- Montes 710. Telf. 28476. Cas. 1947. Alambre tejido, clavos, malla olímpica, tela milimétrica y alambre de púas. (18/17/6).

ALAMBRES

FABRICA NAL DE ALAMBRES FANDA LTDA.- Montes 710. Telf. 28476. Cas. 1947. Alambre galvanizado toda medida, alambre de amarre, alambre para clavos y alambres especiales. (18/17/6).

85 Ferreterías

FERRETERIA "DON FLORENCIO". Ingavi 621. Artículos eléctricos y de construcción Atiende sábados en la tarde.

"HAYDEE PATZI" I. L. Tamayo 780. Llegó pita "SISAL" de Portugal de 1/4, 15/16, 3/8 y 1/2 pulgadas, kilo 70 Bs.

"HAMBURGO".- Av. Montes 667. Precios de regalo, ofrece: Cerraduras, puertas tipo colonial y variedad 25 modelos. Estufas termoeléctricas 1.000/200 Wats. Sanitarios blancos y en colores, herramientas en general. Jaladores para muebles, Soga Nylon y Sisal, tubos industriales, eléctrodos. Art. eléctricos. Instalación. (16/23).

FERRETERIA "PORCEL" LTDA.- Pisagua 626. Telf. 63979. Artículos para mineros e industriales. Imp. directa. (16/15/VI).

FERRETERIA COLLINS.- Isaac Tamayo 814. Importaciones y Representaciones. (1/7)

FERRETERIA "ROMA CRUZ".- Colombia 519. Telf. 55631. (16/30).

FERRETERIA ORURO.- Figueroa 850. Telf. 29546. Pernos y artículos eléctricos. (16/30).

FERRETERIA EXALTACION C. Santa Cruz 439. Artículos eléctricos en general.

FERRETERIA "AGUILAR".- Montes 646. Telf. 52875. Artículos de Bazar y Ferretería. (16/30).

FERRETERIA "GRAN PODER".- Max Paredes 824. Artículos de ferretería en general. (15/30).

"SIMAJO".- Av. Montes 648. Materiales de construcción. (16/15/VI).

"CIA. UNIVERSAL LTDA.".- Colombia 219. Importaciones de artículos de ferretería. (16/15/VI).

87 Florerías

"CAN CAN".- Telf. 43205. Av. 16 de Julio 1806 H. Copacabana. (16/15/VI).

FLORERIA MARITZA.- Calle Evaristo Valle 140. Telf. 25945. Flores Naturales y artificiales. (16/30).

89 Frisales

"BUENO".- Bueno 341. Productos Siege, Pollos, licores, conservas, abarrotes. (16/22).

FRIAL "BRASILIA".- Av. 6 de Agosto. Telf. 53772. Dulces importados, licores, conservas. (16/23).

LA CALETA.- PESCADOS Y MARISCOS FRESCOS. CALLE RODRIGUEZ 395 ESQ. ILLMAPU (16/22)

109 Implementos Agrícolas

COMERCIAL LTDA.- Av. Montes 731. Venta de abonos, insecticidas e implementos veterinarios. (16/30).

110 Industriales

EMPRESA METAL MECANICA ANDINO.- Camino a Oruro, Parada col. 22 Fábrica de carrocerías y galpones en general. (16/13).

123 Joyerías

JOYERIA "LA BOLSA DE LA JOYA".- Ingavi 805. Especialidad en condecoraciones. (16/15/VI).

JOYERIA Y RELOJERIA DE CENTER.- Ballivián 1292. (16/4/VI).

TALLER JOYERIA.- Potos Nº. 1220. Grabados de lujo (16/15/VI).

JOYERIA "SELECT" VEGA Y CIA. LTDA.- Loayza 227 Telf. 23107. Cas. Correo 2617. (16/15/VI).

130 Licores

"BODEGA BALANZA".- Otero de la Vega Nº. 268. Vinos, licores y Vinagre de Pura Uva. Pedidos al teléfono 55311. (16/15/VI).

"MIL DELICIAS".- Singani, Piscos al Telf. 42586. (16/30).

140 Maleterías

MALETERIA AMERICA.- Colón 166 artículos de cuero y compostura en general. (28/3)

142 Máquinas Diversas

ZBINDEN y CIA S.A. Jenaro Sanjinés 348. Motosierras Mc. Culloch Motores de sobrebordo Mercury. Repuestos- servicio. 1/7

149 Material de Campaña

"FREUDENTHAL LTDA.".- Potosí Nº. 967. Carpas, toldos, catres Sleepingbag. (16/15/VI).

150 Motocicletas

HANSA LTDA.- Yanacocha Esq. Mercado. Telf. 54959. (16/15/VI).

154 Muebles en General

"CASA TERESA".- Ingavi 827. Juegos de living, comedor y artículos en general. (16/15/VI).

MUEBLES LAGUNA Plaza Sucre 1478, 20 de Octubre 1699, ofrece dormitorios, comedores, gabinetes para radiolas (1º/15)

MUEBLERIA "ELBA".- Vende a plazos juegos de comedor, dormitorio, living, escritorio, Juan de la Riva 1419 interior. Telf. 65836.

MUEBLES METAL "LITORAL".- Avenida Buenos Aires 512. Telf. 56258. Liquidación de muebles metálicos. (16/15/VI).

MUEBLES FLORES Av. 16 de Julio 1854. Fca. Piza. Villarroel 492 livings, comedores, dormitorios (25/1)

Mueblería y Tapicería ROMA, Calle Bueno 515 Tel. 58305 (29/28)

MUEBLERIA MOBLART.- Juan de la Riva 1487. Nuevos y a medio uso. Precio sin competencia. Permutas. (16/15/VI).

INDUSTRIAS RICARDI S.R.L.- Av. 16 de Julio 1439. Fabricantes de muebles en general. (16/15/VI).

166 Perfumerías

PERFUMERIA KATTIA: Murillo 810 y Colombia 159 Casilla 2109, cosméticos en general. (1º/15)

PERFUMERIA "PARIS".- Mercado 1107. Telf. 29336 - 42105. (16/15/VI).

168 Peleterías

"ASTRAKAN".- Av. Arce 490. Telf. 57969. Reformas en pieles. (16/15/VI).

CASA "INTERTOYO".- T.- 51371 Repuestos para vehículos **INTERNATIONAL.-** Venancio Burgoa Esq. Boq. (San Pedro) (28/28)

170 Pinturas

ZBINDEN y CIA S.A. Jenaro Sanjinés 348. Espintbol- Sherwin Willams para interiores, exteriores, automotivos. etc. 1/7

176 Productos Químicos

SOCIEDAD MINERA INDUSTRIAL: "SOMIN" Sulfato de Cobre al por mayor y menor La Paz, Tel. 84657 Casilla 1283 (29/4)

191 Relojerías

RELOJERIA "THECHNOTRON".- Plaza Pacajes. El Alto Nº. 2. (16/15/VI).

RELOJERIA "WALVIC".- Av. América 261. Representantes de los finos relojes Nivada-Candino, despertadores, mallas, fornituras y herramientas de relojería y joyería. (16/15/VI).

193 Repuestos

REPUESTOS "ALIANZA LTDA.".- Alto de la Alianza 749. Repuestos automotivos y accesorios para toda clase de vehículos, llantas, neumáticos, mangueras y correas "Gates". (16/15/VI).

FERRETERIA "ROMACRUZ".- Calle Colombia 519, telf. 55631 (25/31)

IMPORTADORA "DIETER HUBNER".- Montes 763. Distribuidora de llantas "Pirelli". (16/30).

193 Repuestos Varios

"EICO" ELECTRIC.- Radio, TV electricidad, repuestos y reparaciones, Potosí Nº. 1373 (16/15/VI). Tel. 58219

ACCESORIOS PARA CALDEROS.- Galería Luz. Telf.- 54832 - 41411. (16/30)

ELECTRONICA BRASILIA.- Calle Murillo 1315. Kits de radios para estudiantes. Material eléctrico en general. (16/30).

195 Ropa para Caballeros

CASA "JULIA".- Galería Luz. Of. 19. Ropa sport. (16/30).

210 Televisores

¿FALLA SU TELEVISOR? Ar. Simón Bolívar 1993, personal capacitado en el exterior Tel. 65224 y 53195 (24/31)

215 VAJILLAS

Se felta vajillas Telf. 51078

216 Vidrierías

VIDRIERIA TUMUSLA Av. Tumusla 534

"OAT".- Sucre 827. Venta de vidrios, sencillos, dobles, catedral, espejos y marcos. (16/15/VI).

VIDRIERIA RIGOL.- Av. Montes 777. (16/30).

PROFESIONALES

222 Abogados

DR. BENJAMIN A. VARGAS ULLOA Graneros 295 (2 30/5)

DR. LUIS MERILES BARRENECHEA Of. Plaza Murillo 1175 Altos Cine París, Of. 31 Tel. 40961. LA PAZ - BOLIVIA

DR. JULIO VARGAS LEDEZMA.- Yanacocha 301, 3º. Piso. Of. 1 (20/3).

JAIME URCULO REYES. Edif. Hermann, Plaza Venezuela, piso 11. Of. 1102 y Nº. 1104 Telf. 21193. (21/2).

DR. MIGUEL ANGEL VIRRUETA A. Yanacocha Nº. 301, 1er. piso Of. 7 Teléf. 40298 (23/29)

Dr. NEMOROSO ROJAS.- Yanacocha 301. 6º. Piso. Of. 8. (22/5).

236 Contadores

OFICINA CONTABLE URIARTE.- Potosí 1071. Telf. 40464. (16/22).

237 Consultores

"DELTA CONSULT".- Av. 16 de Julio 1456, Telf. 65809. Asesoría Económica.- Organización Actuarial - Auditoría y Contabilidad de empresas. (16/30/V).

240 Dentistas

"DR. ROBERTO ACHA G.".- Sagárnaga 288. Telf. 62734. (16/30/V).

280 Médicos

GINECOLOGO

DR. JORGE LIENDO.- Cine Scala, piso Nº. 7. Telf. 56695. (16/14/VIII).

DR. JULIO YBARNEGARAY A.- Consultas Hrs. 17,30 a 19,30 Ed. Montevideo 1º piso Tel. 28331 Tel. dom. 82792 (1º/7)

Dr. JAIME SALGUEIRO CHAVARRIA.- Cirugía - Ginecología - Obstetricia. Dom. y Cons. C. Sucre 778. Tel. Dom. 52634. Cons. 42652. (21/19).

DR. JAVIER OSSIO QUESADA.- Cirujano General Edif. Castilla. 3º. Piso. Loayza 250. Teléfono Cons. 20754. Dom. 82082. (16/15/VI).

285 Notarios

Dra. NELLY A. DE MALDONADO. Yanacocha 301 Ed. Asbún 4º. piso Of. 1 Tel. 22828 - Dom. 83717. (26/25)

Dr. JAIME TRIGO PAZ. Potosí 1285. Tel. 28716. Edif. Tobía. (16/15).

CELIA ARANDA DE MERUVIA.- Potosí Nº. 1050. Escrituras, Testamentos, Poderes y Protestos. (16/15/VI).

SERVICIOS

316 Agencias de Viajes

AGENCIA DE VIAJES (ANUAL TOURS) Mercado 996. (16/30/V).

TURISMO "KOLLA".- J. Peralta. Pasajes-créditos, pasaportes. Ayacucho Nº. 217. 1º. Piso. Telf. 43653. (16/30/V).

317 Agencias Aduaneras

ARANDA Y CIA. LTDA.- Plaza Venezuela 1425. Telf. 21753. Agencia Despachadora de Aduana. (16/23/V).

AGENCIA ADUANERA "QUIROGA".- Edif. Cine París. Of. 15. Telf. 83822. (16/15/VI).

AGENCIA ADUANERA Y ALMACENES WARRANT ALFA S.A.- Telf. 28142 - 55288. Av. Mariscal Santa Cruz 1322. 1º. Piso. (16/30).

320 Alojamientos

"ALOJAMIENTO LITORAL".- Avenida Buenos Aires Nº. 388. Telf. 40206. Atención esmerada y permanente. (16/22/V).

"SAN CRISTOBAL".- Isaac Tamayo Nº. 661. Atención económica y permanente. (16/22/V).

328 Bancos

BANCO MINERO DE BOLIVIA.- Comercio 1290. Teléfonos 52161-68. (16/15/VI).

BANCO POPULAR DEL PERU.- Mercado Esq. Colón. Telf. 55023. (16/15/VI).

330 Bebidas Gaseosas

BEBIDAS GASEOSAS ORIENTAL.- Calle Colombia 520. Pedidos al Telf. 22982. (16/15/VI).

337 Casa de Cambios

CASA DE CAMBIOS "LA PAZ".- Calle Loayza 1[illegible] (Altos). (16/15/VI).

CASA DE CAMBIOS GUILLERMO CACERES O Potosí Nº. 876. Edif. Chaín Planta Baja. Of. 2. (16/30/V)

CRUZEIROS COMPRO.- Te[illegible] 25656.

342 Comerciales

"EL ARCA DE LA ESPERANZA".- Potosí Nº. 95[illegible] Adquiera su talonario con $ 25. Gane miles de premios (16/30).

OFICINA TECNICA COMERCIAL "LA ELECTRICA".- Loayza 405 Artículos electrodomésticos e instalaciones.

343 Comercializadoras

La Inmobiliaria de su confianza, **"POSTA SUR"** teléf. 84[illegible] Jenaro Sanjinés 541 Pje. "Kuljis" 19. (23/29)

345 Constructoras

EMPRESA CONSTRUCTORA "SAT 15".- Av. 16 de Julio 1456 3º. Piso. Telf. 65421.- Proyectos - Construcciones - Decoración. (16/15/VI).

349 Copiadoras

"COPIAS DE PLANOS TORREJON".- Bueno 370. Se hacen copias de planos (16/30).

365 Confecciones para damas

Modas Delia Av. S. Bolívar 1968 cumplimiento y economía (29/6)

355 Distribuidora

DISTRIBUIDORA SUDAMERICANA DE REVISTAS.- Linares 1061. Historia de Hombres. Albumes, sobres con láminas al por mayor y menor. Sorteo final 22 Mayo. (16/4/VI).

356 Distribuidoras de Películas

"CORPORACION AMERICANA J.G.V.".- Películas de 35 y 16 mm. Comerciales Nº. Venezuela 1406. Telf. 25051 Cas. 4802. (16/15/V).

ILLIMANI FILMS LTDA. Mercado 1326. Telf. 50982. (16/15/VI).

368 Estudios Fotográficos

"GITANO".- Av. Villazón 1978. Fotos artísticas en blanco y negro y colores, fotos tamaño carnet, postal y pasaportes. (16/30).

FOTO "LUSAL".- Ladislao Cabrera. 184. Telf. 21968 - 53347. (16/30).

FOTO OSCAR.- Colón 272. Servicio completo de fotos. (26/1)

LABORATORIOS FOTOTECNICO "FOTECO".- Av. 16 de Julio 1557. Laboratorio Color (16/30).

FOTO VILLEGAS: Almirante Grau Nº. 272 Telef. 54008. (23/29)

FOTO "GALLO".- Sagárnaga 392. Telf. 64570. Servicio de fotografía completo. (16/22).

ALMACENES "LA SUIZA".- Av. América 168. Telf. 26922. Artículos fotográficos Agfa y Kodak. Fotocopias al minuto. (16/22/V).

FOTO ESTUDIO "HUGO".- Calle Colombia 163. Telf. 20035. Domicilio 55378. (16/30/V).

FOTO CORDERO.- Galería Luz (Mercado) Telf. 41704 - 26705. (16/22/V).

FOTO CARLO.- Calle Colón 418 esq. Potosí Tel. 51181 Carnets, pasaportes, Retratos Artísticos. (26/9)

DANIEL EL TRAVIESO

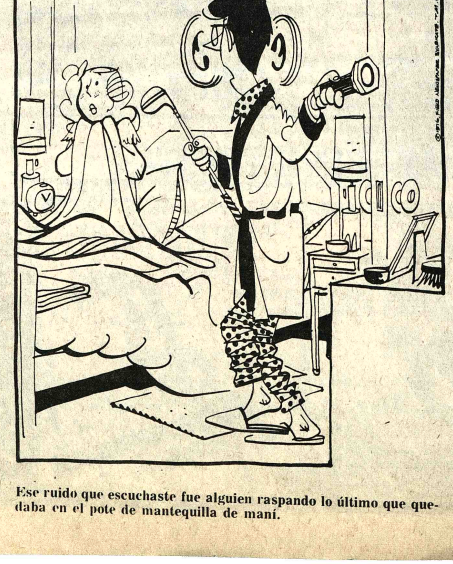

Ese ruido que escuchaste fue alguien raspando lo último que quedaba en el pote de mantequilla de maní.

El aviso oportuno

O CRISTAL.- Av. 16 de Ju- °. 155. El Alto Lado Coope- a. (26/3).

CO EROS.- Ballivián 1206 nets, pasaportes en 15 mi- s. (1/7)

74 Farmacias

MACIA "LA PACEÑA".- mbia 334. (16/30/V).

MUSLA".- Av. Tumusla 18/5/6).

75 Fotocopiadora

EXBOL FOTOCOPIAS ON a 3Bs. Calle Loayza 143 . 29122. (26/25)

76 Funerarias

NERARIA "VALDIVIA".- neros 121. Telfs. 25254 - 0. (16/15/VI).

82 Galerías de Arte

RMI".- Mercado 1326, int. as de arte y repujados en e. (16/15/VI).

88 Heladerías

LADOS SPLENDID.- lás Acosta Nº. 420. Ofrece dos por litros, bombones, satas y sus diferentes varie- es. (16/15/VI).

89 Hoteles

TEL CITY.- 16 de Julio 1588. as 1, 2, 3 camas. (16/25/V).

IENTAL.- Illampu Esq. arnaga 868. Telf. 20582. 15/VI).

N AMERICANO.- Av. ico Kapac 454. Telf. 40810. 15/VI).

94 Importadoras

PORTADORA ALEMANA C. LTDA.- Montes 710. Telf. 76. Cas. 1947. Sanitarios, ículos eléctricos, cerra- as, fraso, y material de nstrucción. (18/17/6).

A UNIVERSAL".- Jenaro njinés 538. Importadora y tribuidora de libros. Telf. 061. (16/30/V).

PORTACIONES "MAR- L".- Calle Calaumana 944. 5/30/V).

MPORTADORA "MARTI- Z".- C. Murillo 1034. Telf. 332. Cas. 8140. Especialidad material eléctrico de alta sión: transformadores, pro- ectores, Fanales y ob.- ementos de protección en a. (16/15/VI).

PORTADORA "RIV".- Av. érica 249. Hilos, cierres y samanería en general. /22).

95 Imprentas

MPRESA GRAFICA ERCURIO.- Juan de la Riva 3. (16/22/V).

RAFICA "ARANCIBIA".- ngas 514. Trabajos en neral. (16/30).

OLLASUYO".- Loayza 400. lf. 25843.- Cas. 2248. presión de toda clase de tra- jos para la industria y mercio. Afiches en colores. 6/25/V).

FFSET MILLAN LTDA.- pecialidad colores. Servicio Fotomecánica. Uruguay . Telf. 26917. Cas. 4888. La z. (16/15/VI).

MPRENTA RAMIREZ.- eno 378. Realiza toda clase impresiones en offset y a lores. (16/15/V).

MPRESIONES MASTER.- omercio 1476. Especialidad unca - Comercio - Industria. ffset-Tipografía. (16/30).

396 Institutos

STITUTO PROFESIONAL E COSMETOLOGIA Y ELUQUERIA BOLIVIA.- ueno 534. Inscripciones ntinuas, enseñanza garan- zada. (16/30/V).

NSTITUTO BRASILIA.- C. varisto Valle 150. Telf. 21265. actilografía, sistema mo- derno y rítmico. Horarios a lección. Casilla 2358. (16/30).

NSTITUTO MATEMATICO.- ariscal Santa Cruz 1295. ursos vestibulares: Ense- anza Pre-Universitaria de lto Nivel. Matemática, sica, Química para es- olares. (16/22).

NSTITUTO "SAN MARTIN E PORRES".- Comercio 1013. ecretariado Comercial. nglés, Taquigrafía. (16/22/V).

406 Laboratorios Fotográficos

OTO LINARES LTDA.- Calle olón 248. Su centro fo- gráfico. Laboratorio de color gfa Color. Agfachrome. odak color. Ektachrome. nfcolor - Gafprint. (16/23/V). ABORATORIOS DE COLOR ISION.- Sagárnaga 309. 6/30/V).

407 Librerías

IBRERIA "GARLIM".- Calle ax Paredes 462. Material colar y papelería. (16/30).

IBRERIA "JUVENTUD DA.- Comercio 950. Utiles colares, plumafuentes y olígrafos Parker, Cross, esaffer. (16/15/VI).

OS AMIGOS DEL LIBRO.- ercado 1315. Telf. 20742. ibros nacionales y ex- anjeros. (16/22).

LIBRERIA Y PAPELERIA "GRISPIN".- Max Paredes 675. (16/22).

LIBRERIA IMPRENTA "AVANCE".- Ingavi 789, 791. (16/15/VI).

"LA UNIVERSAL".- Jenaro Sanjinés 538. Librería y distribuidora de libros. Telf. 42961. (16/30).

LIBRERIA Y PAPELERIA "SAN LUIS".- Av. Pando 302. Telf. 41187. Tarjetas, Mementos, Colas. (16/30).

LIBRERIA EMMANUEL.- Obispo Cárdenas Nº. 1483.

408 Lavanderías

LIMPIEZA EN SECO "MAN".- Colombia 448. Telf. 53624. (16/25).

LIMPIEZA "ALEMANIA".- Av. Tumusla 780. Limpieza de gamuzas, antilopes, cuerinas, ropa blanca. Puntualidad y esmero. (18/5).

409 Claves

FERRETERIA YALE.- Calle Colombia 173. Copiado de llaves al minuto. Telefono 52013 (26/1)

411 Máquinas de Escribir

TALLER CASTILLO.- Juan de La Riva 1514. Telf. 22423. Rep. Máq. de escribir y calcular. (16/22).

"SIEMAG".- Colombia 239 Interior. Telf. 21245. (16/30).

416 Opticas

OPTICA "VISION".- Pasaje Peatonal Nº. 1. Atendido por su. propietario óptico diplomado, trabajos de excelente calidad. (16/15/VI).

420 Pastelerías

"LA OPERA".- Comercio 1057. Tel. 24109. (16/30).

421 Peluquerías

PELUQUERIA CRUZ: Bueno Nº. 511 Peinados, cortes para damas y caballeros. (16/22).

PELUQUERIA "FIGARO".- Galería Luz. Of. 13. 1º. Piso. (16/30).

422 Pensiones

ROSTON: Potosí 1375, alquila local para fiestas familiares (1/7)

OKI-DOKI.- J. de la Riva 1564 (Altos). Almuerzo familiar. Se reciben pensionistas (16/22).

BAR PENSION COMERCIO.- Para el Kollasuyo, América y el Mundo. "LAS BAJOS". Av. Perú 249. Especiales platos chuquisaqueños. (16/30).

PENSION "RIO LAUCA".- Figueroa 693. Se sirven platos especiales y criollos. (16/30).

428 Radiotecnica

RADIOTECNICA "RADIOL".- Colombia Nº. 243. (16/30).

142 Máquinas Diversas

SERVICIOS ELECTRICOS.- Instalaciones, proyectos, asesoramientos Técnicos. Mercado 981. (16/22).

431 Representaciones

"CIA. DE SERVICIOS INTERNACIONALES LTDA.".- Plaza Venezuela 1436. 3º. Piso. Of. A. Telf. 43441. (16/30).

"VELAMOR Y CIA.".- Representantes exclusivos de Technos en Bolivia. Av. de Las Muñecas 113. (16/15/VI).

KATTAN Y CIA. LTDA.- Mercado 1115. 2º. Piso. Of. 8. (16/15/VI).

433 Restaurantes

RESTAURANT 'RIO LAUCA" Figueroa 693. Se sirven platos especiales y criollos, Tel. 58163 (1/15)

RESIDENCIAL ILLIMANI.- Illimani 1817. Telf. 54790. (16/23).

ADELA PEÑARANDA: Ha reabierto su local pase a servirse los ricos platos criollos. Pisagua 650 T. 42309 (28/3)

FUENTE DE SODA BEIRUT.- Comercio 859. Telf. 21444. Se sirven café, té, hot-dogs, hamburguesas, variedad de sandwichs y de platos. Tortas para matrimonios, y variedad de tortas para el día de la madre. (16/30).

"O.K.".- Av. 16 de Julio 1446. Se sirven platos a la carta. (16/30).

BAR "JULIO".- Av. Villazón 1936. Telf. 29949. Se sirven platos especiales y a la carta. (16/15/VI).

"EL INTERNACIONAL".- Café Dinner Show. Ayacucho 206. (16/30).

RESTAURANT "RIO LAUCA".- Figueroa 693. Se sirven platos especiales y criollos. Tel. 58163. (16/30).

"EL ARRIERO".- Av. Montes 755. Telf. 58822. Especialidad: mariscos, pescados, parrilladas. (16/23).

CONFITERIA "MARILIN".- Potosí Nº. 1106. Telf. 41512. Se atienden fiestas pedidos a domicilio. (16/15/VI).

439 Sastrerías

SASTRERIA ALIAGA.- Colón 256 (2do Patio, Altos). Obra fina. (25/24)

SASTRERIA "BOZO".- Calle Ingavi 849. Confecciones (16/30).

BALBOA.- Loayza 460 (16/23).

"SALAZAR".- Loayza 333. (16/15/VI).

"ALVARADO".- Galería Luz. Of. 12. Planta Baja. Telf. 21162. (16/15/VI).

POR 450 $b.- Confecciones trajes para damas, medida exclusiva. Colón 272 Sastrería Gemio (1/7)

SASTRERIA AGUILAR.- Colón 272.- Confección para caballeros. Obra fina, línea moderna. (16/22).

SASTRERIA "BARTOS".- Creaciones de elegancia para caballeros en alta costura. Héroes del Acre 1535. Telf. 21160. (16/15/VI).

SASTRERIA ALIAGA.- Colón 256. Obra fina. (2º. patio altos). (16/22).

441 Seguros

"AGESEL LTDA.".- Av. 16 de Julio 1456. 2º. Piso. Telf. 55314. Cas. 2472. Agencia corredora de Seguros. (16/25).

LA MERCANTIL DE SEGUROS S.A.- Mercado 1121. Telf. 52449 - 55893 - 51374. (16/15/VI).

CIA. AMERICANA DE SEGUROS Y REASEGUROS S.A.- Av. Camacho 1377. Telf. 24152-29374. Casilla 6180. (16/15/VI).

443 Snacks

RINCON GUARANI Juan de la Riva 1446. Telf. 27676. Salteñas, Sandwichs, pasteles paraguayos. (21/27).

SNACK "SHOP".- Av. 6 de Agosto 2036. Hamburguesas, hot-dogs, chili con carne, donuts, Milk Shakes. (16/22).

SNACKS, FUENTE DE SODA.- Juan de la Riva 1444. Telf. 27676. Salteñas, Sandwichs, pastel paraguayo. (16/22).

446 Salones de Peinado

SALON DE PEINADOS "BELINDA".- Sucre 1096. (16/23).

SALON DE PEINADOS NUESILUETA. Pichincha 557 (27/2).

PEINADOS SIVIANA Pérez Velasco 775. Cortes, peinados, maquillaje, tinte, manicure, limpieza de cutis, prearmado de pelucas. (16/30).

451 Talleres

RECTIFICADOS de CIGÜEÑALES y de BLOCKS.- Vicente Ochoa 452. (23/29)

T. ELECTRICO "SAN PEDRO".- O. de la Vega 481 embobinado, refrigeración. Reparación en general. Telf. 54043. (16/15/VI).

FAMECA.- Fabricación general, en Metal y Madera Av. Antofagasta Nº. 366. El Alto. (16/15/VI).

452 Talleres Automobiles

"AUTOMENCO".- Colón 812 (Sucre). Rectificado y rellenado de cigueñales. Rectificado encamisado de Blocks. Rectificado de válvulas. Telf. 22120. (16/30).

TALLER DE MOTORES PATIÑO.- Calle "A" Nº. 335 El Alto.- La Ceja. (16/15/VI).

457 Transportes Terrestres

"SINDICATO TRANSPORTE PESADO".- Av. Montes 505. Telf. 25083.- 51823. Servicio de carga nacional e internacional con camiones de alto tonelaje. Salidas diarias con seguro. (16/15/VI).

463 Veterinarias

VETERINARIA LOS ANDES.- México 1460. Telf. 56500. Consultas. Cirugía. Vacunaciones: triple y antirrábica canina. Vacuna contra Peste Porcina. Collares-pecheras-traillas-vitaminas (16/15/VI).

LA TRANQUERA.- Telf. 23269, venta de cachorros. (16/30).

459 Tele-Técnicos

ELECTROVISION.- Almirante Grau 518. Flores Boqueron. Reparamos toda marca, tiempo record Stock completo, repuestos GARANTIZADOS (27/2)

410 Laboratorios electrónicos

INTEGRAL ELECTRONICO "SATO" Service-Radio-TV-Equipos electrónicos consultas Av. Montes Telf. 40468 (29/6) **ELECTRONICA**

369 Electrotecnia

OFICINA TECNICA COMERCIAL "LA ELECTRICA" Loayza 405 Artículos Electrodomesticos é instalaciones (29/5)

ARTICULOS DE ZAPATERIA

FERRETERIA IDEAL .- C. Santa Cruz 465 Venta de Artículos de zapatería (1/7)

ESTRUCTURAS METALICAS

LAYSU ANDINA LTDA. Goitia 154 Tel. 28857 Puertas, ventanas, galpones, estructuras en gral. Aluminio y Fierro.

SERAN REVISADOS...

(Viene de la página 8)

Comisión Regional Potosí y Camargo.- Sede Potosí.

Comisión Regional Sucre y Aiquile.- Sede Sucre.

Comisión Regional Trinidad y San Borja.- Sede Trinidad.

Comisión Regional Tarija, Villamontes y Yacuiba.- Sede Tarija.

Comisión Regional Uyuni.

Comisión Regional Camiri.

Comisión Regional Tupiza, Atocha y Villazón.- Sede Tupiza.

Comisión Regional Cobija.

Comisión Regional Riberalta y Guayaramerín.

2º.- Las Comisiones Regionales tendrán como funciones principales: hacer conocer a los Beneméritos los motivos o causales de sus observaciones, recibir los documentos que a juicio de las partes puedan salvar esas observaciones y establecer conclusiones para cada caso. En estos aspectos, se ceñirán a las instrucciones que les imparta la Comisión Nacional.

3º.- Junto con los comisionados que se constituyan desde la ciudad de La Paz a partir del 16 de agosto, las Comisiones Regionales resolverán todos los casos que se hubieran presentado.

4º.- Al igual que en el caso de los Beneméritos del Departamento de La Paz, en el interior del país se procederá a la cancelación de los derechos de aquellos que no se hubieran presentado ante las Comisiones Regionales hasta el 13 de agosto.

SE ENTREGARON...

(Viene de la página 8)

sector rural, porque sus técnicos viven y comen junto a los campesinos; con ese entendimiento y labor conjunta recién se puede tener una visión exacta de las necesidades y penas que afligen al sector".

Ramírez a su vez, había explicado los planes que se ejecutarán con un crédito ya obtenido de nueve millones de dólares, con el propósito de impulsar el cooperativismo y brindar mayor asistencia técnica y económica para planes que puedan mejorar las condiciones y el nivel de vida en las áreas rurales del país.

JUSTO Y FRANCO

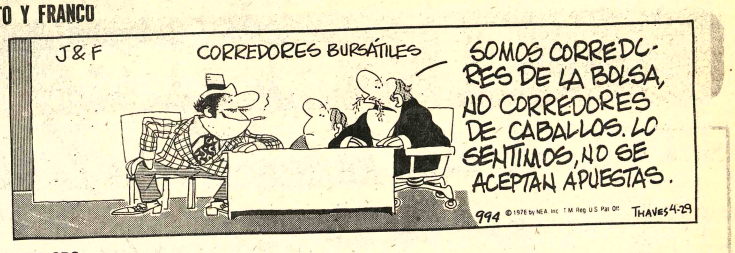

MARIA DE ORO

APARTAMENTO G

JEFF COBB

LOS PICAPIEDRA

ALFREDO

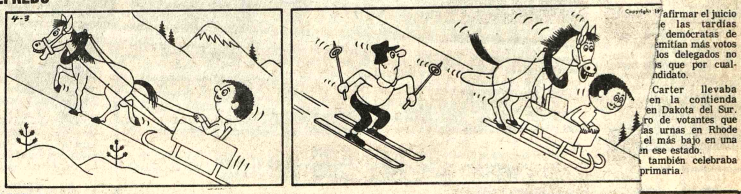

EGOISTO

GUMERCINDO

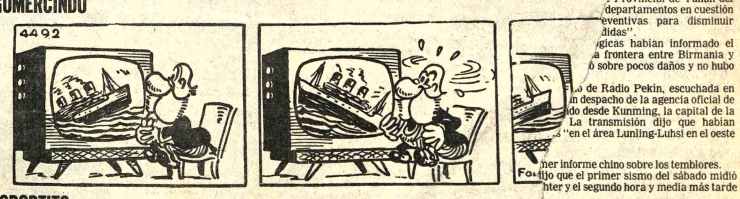

SPORTITO

acudieron Popular

emotos sacudieron la eña china de Yunan el de Pekín. icate estaban en el área o víctimas dejaron los

nósticos y advertencias n a reducir el número de

gicos de China habian dijo la trasmisión. "Bajo Provincial de Yunan del departamentos en cuestión eventivas para disminuir didas".

gicas habian informado el a frontera entre Birmania y sobre pocos daños y no hubo

o de Radio Pekín, escuchada en n despacho de la agencia oficial de do desde Kunming, la capital de la La transmisión dijo que habian "en el área Luning-Luhsi en el oeste

ner informe chino sobre los temblores. Fo- fijo que el primer sismo del sábado midió nter y el segundo hora y media mas tarde

nista Mao-Tse-Tung del Comité Central del ejo de Estado mostraron gran interés por el a afectada, dijo la transmisión.

des de Kunming del ejército de liberación del el departamento provincial de salud pública rupos médicos y los enviaron con urgencia al transmisión añadiendo que "los negociados del estado y la provincia organizaron sis- a mantener una estrecha vigilancia de eventos

de che

D.C., 1 (AP) - rald Ford ganó cción primaria residencial del icano en el es- Island mientras ald Reagan lle- a en Dakota del

afirmar el juicio e las tardías demócratas de mitían más votos los delegados no s que por cual- didato.

Carter llevaba en la contienda en Dakota del Sur. ro de votantes que as urnas en Rhode el más bajo en una en ese estado. también celebraba primaria.

secretario licia Mil- pasajeros

ntificando ita. Tales seguridad de seguri-

Copyright '76 Publishers-Hall Syndicate

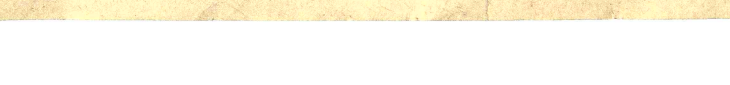

GRAN CONCURSO CULTURAL — EL BANCO del SABER — ARTICULO POR EL BANCO DEL ESTADO

CHEQUE DE RESPUESTA

La Paz ..... de ..... 197.... PUNTOS .....

PAGUESE A LA ORDEN DE .....

La suma de éste puntaje, por la siguiente respuesta: .....

DOMICILIO — FIRMA

PRESENCIA Deportes

La Paz, Bolivia, martes 1º de junio de 1976

Litoral se impuso a Ingavi por 74-61

Litoral se impuso anoche a Ingavi por 74-61 en el primer encuentro de la serie definitoria del Campeonato Apertura de Básquetbol.

El conjunto tricolor mostró más orden en sus líneas y desde el comienzo de la lucha fue acumulando puntaje para salir airoso al término del primer tiempo por 35-29.

Sólo hacia el final de esta etapa, Ingavi descontó, pero sin poner en riesgo la ventaja obtenida por Litoral.

En el período complementario, los hombres de Litoral con lanzamiento de media distancia batieron sucesivamente a su rival hasta sacar algo más de veinte puntos de ventaja que sólo hacia los tramos finales de la lucha se fueron reduciendo para concluir el pleito con una victoria clara y contundente a favor de Litoral por 74-61.

El segundo partido de esta serie de a lo mejor tres encuentros, se jugará mañana en jornada nocturna en el Coliseo Ciudad de La Paz. De resultar airoso Litoral se habría clasificado ganador del Apertura 1976. De lo contrario, los mismos rivales tendrán que enfrentarse el viernes próximo.

Litoral: Pacheco, Mercado, Saavedra, Franco, Vaca, Aranibar, Kaune, Trujillo y Rabaj.

Ingavi: Meruvia, Salinas, Beltrán, Barrero, Carrasco, Vallejos y Arandia.

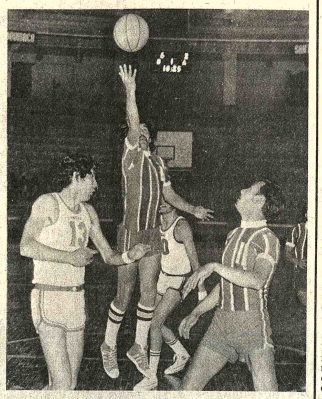

GANO LITORAL.- Lanza Saavedra convirtiendo con suma facilidad ante la defección de los defensores albos. El primer encuentro de la serie definitoria del Campeonato

OSCAR RUEDA DE FERRO SUSPENDIDO 4 COTEJOS

Drásticas sanciones impuso anoche el Tribunal de Disciplina y Penalidades de la Asociación de Fútbol de La Paz.

El jugador Oscar Rueda de Ferroviario fue suspendido cuatro cotejos; Pedro Palacios de Olympic, dos cotejos; Ramón Vargas de Chaco Petrolero dos cotejos; A. Antezana de Figaro dos cotejos;

PRIMERA "B": M. Ayala de Universitario, un partido; A. Delgado de Unión Maestranza 2 partidos;

FIXTURE DE LA "B"

Anoche se reunió el Comité de la Primera "B", habiéndose aprobado el fixture de la próxima fecha:

SABADO 5 DE JUNIO.- Estadio "Libertador Simón Bolívar": Hrs. 13.20: América vs. Porvenir; Estadio "Luis Lastra": Hrs. 13.20: Independiente Alas vs. Primero de Mayo.

DOMINGO 6 DE JUNIO: Hrs. 11.20: Unión Maestranza vs. Atlético Alianza. Hrs. 13.20: Lanza vs. Litoral, estos cotejos se jugarán en el estadio "Luis Lastra".

Estadio "Libertador Simón Bolívar": Mariscal Braun vs. Universitario.

Inglaterra ganó a EE. UU. por 3-1

FILADELFIA, EE.UU. MAYO 31 (AFP).- Inglaterra venció fácilmente a América por tres goles a uno en un partido de fútbol que se jugó hoy en esta ciudad, correspondiente a la Copa del Bicentenario de la Independencia de Estados Unidos.

El partido se jugó ante 16.500 espectadores y los ingleses ganaban por dos a cero al terminar el primer tiempo.

La dominación territorial de los británicos fue casi constante. Tan sólo en los diez primeros minutos y en el último cuarto de hora del heterogéneo cuadro de América forzó el ritmo y se liberó de la presión europea.

Los ingleses se impusieron, sobre todo, por la homogeneidad de su equipo.

Tras unos primeros momentos equilibrados, tomaron el mando, los forasteros y a los 22 minutos England, de América, derribó a Keegan.

Tras el lanzamiento del tiro libre desde 20 metros, fue habilitado a Keegan, quien con un disparo a media altura puso en funcionamiento el marcador.

Seis minutos después Channon siryió adelantado a Keegan, este burló a dos defensores y lanzó un cañonazo raso sobre la marcha desde quince metros que se convirtió en el segundo tanto.

REACCION.- La selección América intentó reaccionar, el brasileño Pelé y el italiano Chinaglia tuvieron destellos de su clase pero la rígida vigilancia a que fueron sometidos por Francis y Brooking impidió que llevaran el peligro ante la valla inglesa.

En el segundo tiempo bajó el ritmo. A los 53 minutos Francis desbordó por la banda derecha, superando por velocidad a los defensores, burló al arquero Rigby, que había salido a la desesperada, y marcó fácilmente desde cinco metros.

En el último cuarto de hora atacó la selección local y cuando faltaban cuatro minutos para terminar el encuentro, una buena jugada entre Chinaglia y Scullion la remató este con un disparo cruzado que no pudo ser atajado por el guardavallas inglés Clemence, mal colocado.

Desde la TRIBUNA

Por: Tito de La Viña

El deporte escolar

El deporte inter-colegial tiene que ser la base de un trabajo serio y planificado, para que nuestro deporte pueda llegar a una etapa de real superación. Eso no parecen entenderlo algunos directivos y autoridades, principalmente los propios educadores, que son los directos responsables de la serie de anormalidades que se registran en las competencias de este tipo.

En los recientes torneos de volibol y básquet que se han realizado en el ambiente colegial, se han repetido las constantes ausencias de los equipos actuantes en diferentes fechas. Este mal no es de ahora, y se viene arrastrando desde años anteriores, y no es más que el resultado de la poca responsabilidad con que los profesores de educación física parecen tomar estas competencias. Por eso observamos con asombro que prestigiosos planteles educacionales particulares, figuran reiteradamente en la nómina de los colegios que producen los W.O. en estos certámenes.

Si la falta de responsabilidad, va a comenzar en los profesores de educación física, u otros docentes, y en los jóvenes deportistas, creemos que muy poco se puede esperar para el futuro de nuestro deporte.

Pero esto no puede continuar así, y son las autoridades educacionales las que deben tomar cartas en el asunto y sancionar drásticamente a aquellos colegios que hacen burla de los reglamentos de los torneos y no concurren a sus compromisos deportivos.

Paradójicamente, son los colegios fiscales los que más responsabilidad muestran con sus asistencias a los diferentes campeonatos dando un verdadero ejemplo a quienes se educan en establecimientos pagantes. ¿Es que los alumnos que tienen menos recursos y menos medios para practicar deportes, son mejor dotados para esta práctica? Creemos que no. Por el contrario, inclusive están en desventaja por diversas circunstancias, pero en la práctica demuestran que son los más sacrificados, los más interesados en practicar deportes y en complementar su formación intelectual con el agregado de la cultura física.

Tendremos que publicar una nómina de los colegios que se caracterizan por sus constantes ausencias a las competencias deportivas, para que la opinión pública se forme una idea del desinterés de sus profesores por incorporar al deporte entre sus manifestaciones.

Volveremos sobre este importante tema, esperando además que las autoridades educacionales obliguen a los colegios particulares en especial, a participar en todos los eventos que se patrocinan en el medio deportivo local, como medio de garantizar la salud de los infantiles y juveniles que se educan en esos planteles, que no son muchos, pero que ya han demostrado en muchas oportunidades su desinterés por el deporte y por sus competencias.

LAUDA EN MONACO. El ganador del Gran Premio de Mónaco, aparece con el Príncipe Rainiero y la Princesa Grace, después de conquistar el triunfo en la carrera del domingo por el campeonato mundial de 1976. (RADIOFOTO DE AP PARA PRESENCIA).

EL TECNICO FERNANDEZ RENUNCIO DE OLYMPIC

El entrenador argentino Norberto Fernández renunció a la Dirección Técnica de Olympic, por haber surgido discrepancias con algunos dirigentes de la institución sanpedrina.

Después del empate de Olympic con Ferroviario, trascendió la renuncia de Fernández, que ayer fue confirmada a PRESENCIA por el propio entrenador.

Por su parte, un alto dirigente de Olympic, informó que Norberto Fernández ha solicitado licencia por tener que ausentarse del país, razón por la cual el Directorio se encuentra abocado a buscar un nuevo Director Técnico, figurando entre los posibles según trascendió Freddy Valda o Ramiro Blacut.

De todas maneras, en el curso de hoy, Olympic resolverá este problema.

Cruzeiro justificó su victoria frente a LDU

BELO HORIZONTE, BRASIL, 31 (AP).- Los diarios brasileños opinan hoy que Cruzeiro venció fácilmente a Liga Deportiva Universitaria de Ecuador por 4-1 pero sin repetir su excelente desempeño de partidos anteriores.

Los dos equipos completaron así su actuación en el grupo semifinalista dos de la Copa Libertadores de América.

Los brasileños estaban ya clasificados para la final con el ganador del grupo uno y el resultado de ayer solo significó para el equipo de Belo Horizonte completar invicto su actuación en la serie, en la que también intervino Alianza Lima de Perú.

"Cruzeiro no se esforzó, puesto que se había clasificado ya para la final", comenta "Diario da Tarde".

El diario elogia al veterano delantero Jairzinho "que parece haber recuperado su mágico toque del Campeonato Mundial de 1970".

El semanario "Debate" dice hoy: "Los jugadores del Cruzeiro no parecían dispuestos a esforzarse en el primer tiempo. En el segundo, sin embargo, arremetieron agresivamente y conquistaron fácilmente la victoria.

"O Globo" de Rio de Janeiro dice que Cruzeiro no tenía que hacer un partido, "porque la diferencia de clase de los jugadores era notoria".

"Jornal dos Sports" dice que "Cruzeiro se apresta para la serie final LDU fue su mas reciente victima".

Los diarios destacan al arquero Leyes como el mejor jugador del equipo ecuatoriano. El centro delantero Cano Carrera también es elogiado.

Falleció el técnico uruguayo Etchamendi

COLOMBIA, 31 ...ciros y el fútbol

LA ECON... Potosí Nº. ... el entrenador ...dos, regalo ... Washington ... la Madre. (... ...ión falleció ayer

CASA ELIT... triunfando su ...portivo Cali frente ...nta Fe. ... 1970. Telf. ... Femenina de ... que vivía in- ...dos Unidos, ...da acción y sufría ...medias Han... las cosas no le ...frió un violento

CALZADOS ... Potos Nº. 128 ...argentino Abel ...dos y carteras ...taba cerca de ...floritas y ... que escuchó ... (16/15/VI). ... alcanzó a ...

13 Artículos para ... ...ebil: "...Me ...esmayo...", ... quedaron a ...en la frente. ... Deportivo

CASA "FARIO... ... quien fue ...Sanjinés 541, p... ...rio anunció ... (16/30). ... el Estadio ... antes de ...

17 Artículos Deportivos ...s le aplicó ...léctricos, ... esfuerzo

ZBINDEN y CIA ...sario, pero ...Sanjinés 348. Raquetas de ... Según ...pelotas para tennis, ...vida y su ...lotas golf 1/7 ...57 EST. ... al ata-

FREUDENTHAL LTDA. ...s, así ...tosí Nº 697 (16/15) ...nso en ...strador ...sa- ...de

18 Artículos de Cuero

"ETERNA".- Calle ... una ...1382. Artículos de cuero, ... im- ...en general. Carpas. (16 ... que ...uchó

"FREUDENTHAL LTDA." ... Potosí Nº. 967. (16/15/VI)

19 Artículos Electrodomésticos

CORPASA S.A. JUAN DE ... RIVA 1409 Telf. 27248- Ven... artefactos gas Reparaciones ... repuestos (24/30)

"IMEXBOL".- Loayza 14... Telf. 29122. Ventas por mayor ... menor de artefactos elec... trodomésticos, teléfonos ... (16/15/VI).

CASA SEUL.- Potosí Esq. Sanjinés 898. Pantallas, máquinas de coser y distribuidores Philips en general. (16/15/VI).

"ALMACENES CALLA". Potosí Esq. Loayza 1375. Distribuidor Philips. (16/15/VI).

MIRKABEL LTDA.- Av. Buenos Aires 586. Cocinas Sirenas, toda clase electrodomésticos, créditos y rebajas. (16/15/VI).

20 Artículos del Hogar

TE HORNIMANS.- Pacheco y Cía. S.A. Ventas "J. de la Riva" 1484. Telf. 22816 - 22554. (16/22).

TUFTING.- Cubrecamas de diferentes medidas y hermosos colores. Av. Villazón 1964 Tel. 28092 -25528 Cas. 3471.

22 Artesanías

ARTESANIAS NACIONALES.- Santa Cruz 206.- Artículos de Cobre, juegos de Ajedrez en madera y venta de jaulas (1/7)

LUCHA INTENSA.- El partido que anoche ganó Litoral a Ingavi, alcanzó ribetes emotivos por el rendimiento de ambos conjuntos. En la foto, dos rivales se disputan el balón en el centro de la cancha.

Rutherford se impuso ayer en las 500 millas

Indianápolis, 31 (AP).- La carrera 500 millas de Indianápolis más corta de sus 60 años de historia fue ganada por Johnny Rutherford, que supo sacar partido de su error en 1975 cuando perdió el primer lugar por detenerse en los puestos de servicio.

Rutherford finalizó segundo el año pasado por detenerse en los puestos de servicio poco antes de que las torrenciales lluvias provocaran la interrupción de la carrera después de 435 millas.

Pero este año Rutherford decidió reducir en lo posible sus entradas al puesto de servicio y gracias a ello recibirá esta noche el primer premio de 200.000 dólares.

A.J. Foyt, veterano de 19 carreras de Indianápolis, entró cinco veces ayer en los puestos de servicio antes de que la carrera fuera interrumpida por segundo año consecutivo debido a la lluvia.

Rutherford lo había hecho sólo en cuatro ocasiones al ser detenida la carrera después de 255 millas, sólo una más de las 101 vueltas necesarias para considerarla oficial.

"Vi que la lluvia venía y me dispuse a mantenerme en la carrera el mayor tiempo posible, a fin de conservar el primer lugar en el caso de que fuera detenida", expresó Rutherford.

Rutherford ganó la carrera por unos 15 segundos de diferencia sobre Foyt, con una velocidad promedio de 237,958 kilómetros por hora. Sin embargo, Foyt estaba molesto por tácticas que calificó de ilegales que contribuyeron a la victoria de Rutherford.

Foyt afirmó que Rutherford no disminuyó inmediatamente la velocidad cuando la bandera amarilla de precaución fue desplegada al comenzar la lluvia.

"Rutherford y yo somos amigos, pero lo correcto es lo correcto y lo incorrecto es lo incorrecto", dijo Foyt.

...go se inicia el primer ...tercolegial ciclístico

...cripción el día de la competencia y antes de firmar la planilla; sin este requisito no podrán tomar parte los estudiantes del "I CAMPEONATO INTERCOLEGIAL juvenil para ciclo medio 1976 será el paseo del Prado y tendrá un recorrido de 4 vueltas para la categoría 16 años y para la categoría 18 años 8 vueltas, divididos en 8 series por eliminación de 10 colegios serie; ocho colegios ganadores de ...e despuntan los octavos de ...l de donde se buscará los ...ro colegios semifinalistas, ...partos de final en parejas de ...fesión...gios para disputar los ...ores el 1º y 2º puestos ...perdedores 3º y 4º ... evento, declarán... CON SUB CAM... **"MANACERO** y CUARTO ...Yanacocha CAMPEONATO en cada ...cetines. (16/...

48 Ca... ...as competencias ...os días SABADOS ...enzo a Hrs. 15 ...

52 Ca... ...cripción será ...sentativos del ...áximo de 10 ...dera. Av. R. P... ...ínimo de 5, ...Alto. (18/24). ...petir es- ...dientes a ...en que es- ...

53 Cas... ...todo es- ...ante de ...Sagárnaga ...ndo ante ...SUPERTEX M... ...er con ...100% lana vírgen. (1...

preferencia el profesor de educación física, colaborando en la cronometración y control de su colegio el día de la competencia.

Art. 9º.- Los representantes deberán estar uniformados con malla (polera) del mismo color, pudiendo llevar solamente estampado el nombre del colegio.

Art. 9º.- Todos los ciclistas se adjudicarán los premios en forma individual y para el colegio en la clasificación general. El cómputo de los tres mejores tiempos es el tiempo oficial del equipo del colegio.

Art. 10º.- Las inscripciones para participar en este campeonato podrán hacerse en la secretaria de la Asociación de Ciclismo, teléfono 29468 de 9.00 a 12.00 y de 14.00 a 18.00, en calle Campero Nº. 52, y por escrito a casilla 7035. Para los colegios de las provincias, adjunto a la nota de inscripción deberán enviar el número de la ficha médica, que garantice que el estudiante se encuentra en condiciones óptimas para participar en el evento.

Art. 11º.- Las inscripciones se cerrarán el día 5 de junio por la tarde a hrs. 18.00.

Art. 12º.- Cada equipo participante deberá concurrir el día de la competencia acompañado de su delegado.

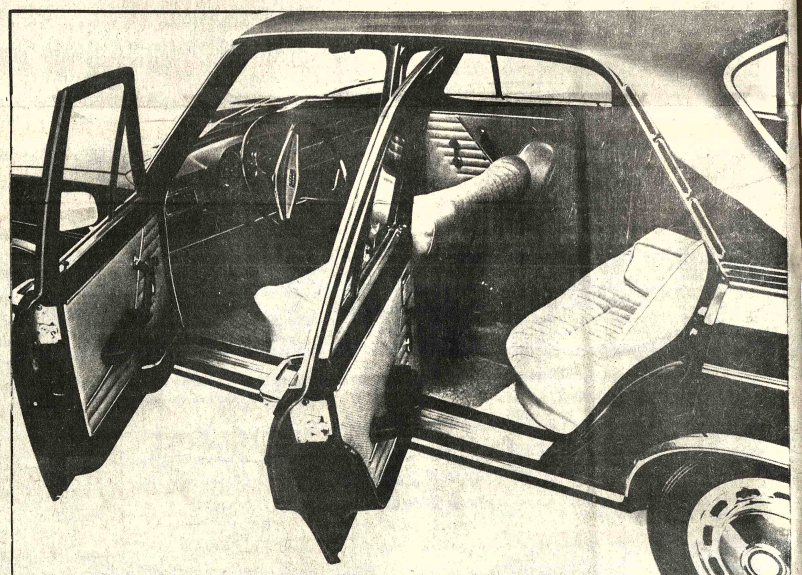

solo con $b. 2.304,60

AUTO CANCELADO DE AUTO PLAN PASANAKU

* REGALA UN AUTOMOVIL CADA MES
* INCREIBLE, VENGA, UD. SE CONVENCERA!

60

CUOTAS, SORTEOS Y REMATES MENSUALES

AUTO CANCELADO DE AUTO PLAN PASANAKU

Consúltenos:

Juan de la Riva 1407 esq. Loayza

(Edif. Colegio La Salle) Tel. 63852 LA PAZ

Murillo esq. Bolivar Nº 100 Tel. 29424 Santa Cruz.

Copinter